



REPORTE UIES 01/04/2019

MONITOREO DE INTELIGENCIA EPIDEMIOLÓGICA (Corte a las 09:00 hrs)

JURISDICCIÓN SANITARIA I:

- CASO PB INFLUENZA:
 - Masculino de 1 año de edad con residencia en Jiutepec, inicio de síntomas 25/03/2019, solicitud de atención y toma de muestra 29/03/2019 pendiente resultado, inicio de tratamiento antiviral y antibiótico 29/03/2019, unidad notificante HGRMF No1, IMSS, JSI.
 - Femenino de 53 año de edad con residencia en Cuernavaca, inicio de síntomas 25/03/2019, solicitud de atención y toma de muestra 29/03/2019 pendiente resultado, inicio de tratamiento antiviral y antibiótico 29/03/2019, unidad notificante HGRMF No1, IMSS, JSI.

JURISDICCIÓN SANITARIA II:

- SIN MOVIMIENTO.

JURISDICCIÓN SANITARIA III:

- SIN MOVIMIENTO:



<http://morelos.gob.mx>



Gobierno Estado de Morelos



@GobiernoMorelos



REPORTE UIES 01/04/2019

MONITOREO DE MEDIOS
(Corte a las 09:00 hrs)

SOL DE CUERNAVACA.

- **Urgente socializar estrategia de protección civil ante actividad volcánica: Lucia Meza.**

Es urgente que los gobiernos Federal, Estatal y los cinco alcaldes de los municipios aledaños al volcán Popocatepetl establezcan una permanente coordinación para poner en operaciones el plan de trabajo estratégico de seguridad y garantizar la protección de las familias en riesgo, frente al aumento de la actividad volcánica.

Así lo dio a conocer la Senadora Lucia Meza Guzmán, al sostener que de acuerdo al Centro Nacional de Prevención de Desastres la actividad volcánica ya paso al semáforo amarillo fase tres, por lo que es imperativo que el gobierno del Estado comience a informar a la ciudadanía sobre los latentes riesgos que existen y a los que se exponen.

Y es que advirtió que en caso de que la actividad volcánica del Popocatepetl continúe podría pasarse a la alerta del semáforo rojo fase uno, lo que implicaría evacuar a 20 mil personas que habitan las comunidades de Hueyapan, Ocoaxtepec y Tlamilululpan y que son los que se encuentran en un inminente riesgo.

Efectivamente, tenemos que guardar la calma y no caer en pánico. Sin embargo, el gobierno de Morelos junto con las autoridades federales, tendrían que empezar a socializar la estrategia de protección civil.

La Senadora Lucia Meza Guzmán enfatizó que las autoridades estatales y federales deben de emprender una estrategia de comunicación e información en las distintas comunidades de los municipios de Tetela del Volcán, Ocuilco, Yecapixtla, Temoac y Zacualpan de Amilpas para concientizar a los más de 60 mil personas que ahí habitan, sobre la estrategia de seguridad y protección civil.

Se necesitan reparar las rutas de evacuación, porque tenemos información de las autoridades municipales, de que varias de esas rutas se encuentran en mal estado. Se tiene que tener un plan



<http://morelos.gob.mx>



Gobierno Estado de Morelos



@GobiernoMorelos



estratégico para la evacuación de las personas, principalmente de los niños, acotó.

La Senadora advirtió que en caso de que la actividad del Popocatepetl pase la alerta del semáforo a rojo fase uno implicaría evacuar a 20 mil personas que habitan las comunidades de Hueyapan, Ocoxaltepec y Tlamilulpan / Cortesía

Lucía Meza Guzmán sostuvo que se pedirá a las autoridades federales el plan de trabajo estratégico del Popocatepetl para socializarlo entre las comunidades ante cualquier contingencia y para apoyos que requieran las familias en riesgos.

Los 16 municipios y principalmente los que se ubican en las faldas del volcán tendrán que tener listos sus atlas de riesgos para cualquier contingencia que se pudiera generar por la actividad volcánica.

- **Refuerza protocolos el Plan Fuerza de Tarea Popocatepetl.**

Después del incremento a la fase de alertamiento volcánico que ahora se encuentra en Amarillo 3, la Coordinación Estatal de Protección Civil Morelos (CEPCM) realizó una reunión con representantes de las secciones que conforman el Plan Fuerza Tarea Popocatepetl agrupamiento Morelos.

El propósito de este encuentro es reforzar los protocolos de actuación con los que se cuenta en el estado y brindar la información necesaria sobre los riesgos y acciones que deben implementarse.

Enrique Clement Gallardo, explicó que el semáforo de alertamiento se mantiene aún en fase preventiva, pero este cambio representa un crecimiento en la actividad, principalmente en la persistencia de fumarolas, gas y caída leve de ceniza en áreas cercanas al volcán. Se contó con una explicación por parte del director general del Centro Nacional de Prevención de Desastres (Cenapred), Enrique Guevara Ortiz, quien dio a conocer que a través de la recomendación del Comité Asesor del Sistema Nacional de Protección Civil se determinó el cambio de nivel.

Destalló que esto solo implica fortalecer las acciones a implementar, revisar los planes operativos, invitar a que la población se mantenga atenta a las indicaciones de las autoridades, y lo más importante, respetar el radio de seguridad de 12 kilómetros del volcán.



Guevara Ortiz indicó que, de 1997 hasta la fecha, en 20 ocasiones se ha llevado la modificación de la fase de alertamiento, con base a la actividad que presenta el coloso, por lo que no es una situación nueva. No estamos en una situación de emergencia, solo se trata de un acción preventiva ante un cambio que presentó el volcán en su actividad. Clement Gallardo señaló que la dependencia a su cargo continuará con los trabajos que se venían realizando con los municipios aledaños y exhortó a la ciudadanía a mantener sus actividades de manera normal y evitar la divulgación de información que no cuente con un sustento científico o que no provenga de fuentes oficiales.

DIARIO DE MORELOS.

- **Aumenta dimensiones cráter del Popocatepetl**

La Coordinación Nacional de Protección Civil (CNPC) informó que luego del más reciente vuelo de monitoreo al volcán Popocatepetl se verificó que las dimensiones del cráter interno alcanzaron 350 metros de diámetro y entre 250 y 300 metros de profundidad.

En 2017, el cráter del volcán presentaba 110 metros de profundidad, de acuerdo con Cenapred.

En coordinación con la Policía Federal, expertos del Centro Nacional de Prevención de Desastres (Cenapred) y del Instituto de Geofísica de la Universidad Nacional Autónoma de México (UNAM), indicaron que no se pudo corroborar la presencia de un nuevo domo de lava.

La CNPC detalló que con el propósito de obtener datos más precisos y oportunos, se han realizado ocho sobrevuelos desde el 1 de diciembre de 2018 a la fecha.

Además, el laboratorio de monitoreo del Popocatepetl del Cenapred señaló que desde el 28 de marzo el volcán ha registrado dos explosiones con emisión de fragmentos incandescentes sobre sus laderas, a una distancia aproximada de hasta dos kilómetros del cráter y columnas de ceniza de tres kilómetros con contenido moderado de ceniza.

Según un comunicado, la Dirección General de Protección Civil recorrió mil 167 kilómetros de rutas de evacuación para verificar sus condiciones, conocer las inquietudes de la población y el estado de la señalización.



A partir del cambio de fase, los estados y municipios aledaños revisaron la ubicación de los refugios temporales considerados, analizaron su estado y capacidad actuales. Lo anterior, en coordinación con las Unidades Estatales y Municipales de Protección Civil, así como con la Comisión Nacional de Áreas Naturales Protegidas (Conanp).

Como resultado se notificó que Puebla cuenta con 205 inmuebles con capacidad para albergar a 78 mil 121 personas; el Estado de México tiene 108, con capacidad para 33 mil 690, y Morelos cuenta con 18 inmuebles y una capacidad instalada de nueve mil personas.

La CNPC acompaña a las entidades en la implementación de planes operativos mediante ejercicios de difusión, capacitación y preparación por el cambio de fase de alerta, con lo que se han desplegado más de 100 integrantes de los equipos estatales y municipales de Protección Civil.

Aseguró que se mantiene comunicación permanente con las secretarías de Marina, de la Defensa Nacional, la Policía Federal, la Comisión Nacional de Áreas Naturales y Protegidas, Caminos y Puentes Federales (Capufe), así como integrantes del Comité Nacional de Emergencias.

La coordinación llama a la población a mantenerse informada a través de fuentes oficiales, no hacer caso de rumores, e implementar un plan de emergencia familiar y comunitario con ayuda de las autoridades locales. Se reitera el exhorto a respetar la zona de exclusión de 12 kilómetros a partir del cráter del volcán.

- **Impulsan lucha contra violencia a mujeres**

Cuernavaca, MORELOS.- Lea regidora de la Comisión de Servicios Públicos, Comunicación Social y Equidad de Género, Anayeli Rodríguez Gutiérrez, señaló que uno de los principales objetivos de esta administración es la erradicar la violencia contra la mujer.

Informó que el Instituto de las Mujeres recibe entre cinco y seis denuncias todos los días, acuden a recibir información sobre cómo defenderse ante las agresiones que reciben de su pareja. Señaló que los hechos ocurridos en las últimas semanas son lamentables, y una situación que preocupante porque el municipio está decretado dentro de la Alerta de Violencia de Género (AVG). Por lo anterior, indicó que desde la regiduría que encabeza, se mantiene un vínculo con el Instituto de la Mujer del Estado de Morelos,





con quien se firmará un convenio para establecer políticas y programas de prevención de la violencia contra la mujer.

Anayeli Rodríguez mencionó que uno de los trabajos que se llevan a cabo desde el inicio de esta administración, es recabar información de los casos de violencia registrados en la capital del estado, para que después iniciar con un mapeo de las colonias donde se registran más casos de violencia intrafamiliar.

LA UNIÓN.

- **Listos, 18 albergues ante la contingencia del Popocatepetl**

Ante el cambio del semáforo de alerta del volcán -de amarillo fase dos a fase tres- el gobierno del estado revisó el denominado "Plan Fuerza Tarea Popocatepetl" y aseguró que Morelos está listo para reaccionar en caso de contingencia.

El titular de la Coordinación de Protección Civil del Estado de Morelos (CEPCM) Gerardo Clement Gallard informó que cada una de las áreas que componen este plan han sido revisadas con los titulares de las instancias correspondientes de los tres niveles de gobierno, tal y como lo señala el protocolo en este nivel de alerta.

Refirió que de acuerdo con el Centro Nacional de Prevención de Desastres (Cenapred) durante este viernes se mantuvo la actividad del coloso, tal y como lo han previsto los científicos. Reiteró que la población no debe alarmarse, pero es importante mantenerse atenta, y revisar los planes para actuar en caso de que fuera necesaria una evacuación.

Informó que ya se llevó a cabo la segunda sesión ordinaria de la Junta Directiva de la CEPCM, en la cual se confirmó que Morelos cuenta con 18 albergues, para los habitantes de las comunidades más cercanas del volcán, en caso de una necesaria evacuación.

La institución detalló que los referidos albergues están situados en los siguientes puntos: el Centro de Bachillerato Tecnológico Industrial y de Servicios (CBTIS) 166, el Centros de Estudios Tecnológico Industrial y de Servicios (CETIS) 12, la Universidad Politécnica del Estado de Morelos (Upemor) en el municipio de Jiutepec.

Así como la Universidad Tecnológica Emiliano Zapata (Utez), el Colegio de Estudios Científicos y Tecnológicos (CECyTE) 3 en





Emiliano Zapata, el Instituto Tecnológico de Zacatepec (ITZ) en Zacatepec, el Colegio Nacional de Educación Profesional Técnica (Conalep) en Temixco, el Centro de Convenciones World Trade Center en Xochitepec, la secundaria y preparatoria número dos. Y el CETIS 44, el Colegio de Bachilleres del Estado de Morelos (Cobaem) plantel 1, Preparatoria Número 1, en el polideportivo 1 y 2, gimnasio de la Universidad Autónoma del Estado de Morelos (UAEM) en Cuernavaca, el Centro de Bachillerato Tecnológico Agropecuario (CBTA) en Puente de Ixtla y CETIS 136 en Jojutla.

El mismo coordinador de Protección civil informó que hay comunicación con los municipios, quienes también participan en dicho plan, y se ha enfatizado en la importancia de mantenerse atentos y alistar las acciones que, conforme a los protocolos, les correspondería ejecutar.

Cuestionado en torno a las rutas de evacuación, el funcionario estatal apuntó que, junto con la Secretaría de Obras Públicas, se llevan a cabo constantes recorridos para verificar que están en condiciones adecuadas.

Por su parte, el secretario de obras públicas Fidel Giménez Valdés Román manifestó que en dichas rutas, "se realizan trabajos de mantenimiento permanente, para garantizar que los caminos estén en condiciones óptimas y ante una eventual contingencia se faciliten las labores de salvaguardar la integridad de la población que habita cerca del coloso".

Manifestó que desde el inicio de la actual administración se han realizado trabajos en las cinco rutas de evacuación, con acciones de renivelación, bacheo y señalización.

"De los 147.8 kilómetros lineales que conforman las cinco rutas de evacuación, el gobierno del estado ha concluido la rehabilitación de las rutas uno y dos, y continúa reforzando los trabajos en el resto, mismas que al este día son totalmente transitables", informó esta dependencia.





- **Vecinos de Hueyapan no le tienen miedo al Popocatepetl**

Hueyapan.- A pesar del incremento de la actividad del Popocatepetl y del cambio del semáforo de alerta volcánica de amarillo fase 2 a amarillo fase 3, los pobladores de las comunidades más cercanas al volcán permanecen tranquilos y realizan sus actividades sin miedo y de manera ordinaria.

Incluso para algunos vecinos de Tetela del Volcán el incremento en la actividad del Popo es buena, pues permite que se desahogue.

"Pues es algo que ya estamos acostumbrados a vivir con él y tenemos mucha fe de lo que está pasando, ahorita se está destapando, por lo que siempre ha pasado. Pero no tenemos mucho temor de él, porque ya nos impusimos a convivir con él más que nada", dijo don Lino Mendoza Delgadillo, habitante de la cabecera municipal de Tetela del Volcán.

"Desde hace 23 años ha hecho eso, ya lo vemos normal, nada más que estas veces fue más fuerte la explosión y los pequeños sí se asustaron, pero nosotros casi ya no, ya estamos acostumbrados", comentó doña Carmela López Cortés, vecina de la comunidad de Hueyapan.

A pesar de no temerle, los pobladores son conscientes del riesgo que enfrentan por su cercanía con el Popocatepetl.

Aseguran estar preparados para evacuar la zona en caso de ser necesario.

"Tenemos que seguir las indicaciones de la autoridad, yo creo que más que nadie, ellos saben cómo está el Popo y yo creo que ya viendo que es cosa de evacuar, pues tenemos que evacuar. No nos queremos quedar acá, llevar nuestros papелitos para regresar, más que nada", expresó don Lino.

"Estar preparados, listos por cualquier cosa que se vea lo del volcán. Salir porque tenemos los niños, son mis nietos que tengo ahí, y pues vamos a salir, queremos salir antes, pues antes de que suceda eso, pero pues quién sabe. De hecho mis hijos me han dicho que nos fuéramos con ellos porque ellos están viviendo por Veracruz, pero quién sabe si ya hasta por ahí llegue", agregó doña Carmela.





EL REGIONAL.

- **Sufre IMSS falta de médicos en Morelos: Ricardo Acuña.**

El delegado confió en que en meses próximos se concrete proceso de contratación

En Morelos, el Instituto Mexicano del Seguro Social (IMSS) sufre de la falta de médicos, reconoció el delegado en la entidad, Ricardo Acuña Fuentes, sin embargo, confió en que los próximos meses se concrete proceso de contratación.

En entrevista, preciso que se requiere más de 45 médicos para que los hospitales y unidades médicas, a fin de que se cubran la atención de la cobertura que ha aumentado en los últimos meses.

“Conforme crece la población, crecen las necesidades de recursos humanos, tenemos que hacer ampliación de plazas, nos urge médicos familiares porque crecen más las unidades medicina familiar”, dijo.

Agregó: “Tenemos un déficit de 45 médicos promedio para poder cubrir nuestra necesidades en el IMSS, también necesitamos especialistas pero la urgencia es atender la atención de primer contacto”.

La insuficiencia de médicos generales es un problema histórico que no ha podido resolverse pero aseguró que se realizan esfuerzos para cubrir el faltante, sin embargo, cada año se jubilan un número importante de galenos.

“Por ejemplo este año es probable que se nos jubilen 20 y tenemos como 13 o 15 de reserva, es insuficiente entonces debemos tener una reserva de médicos para no fallar a la atención de primer nivel”, indicó.

El funcionario federal reconoció que es urgente el recurso humano de médicos generales. Aunque también explicó que el IMSS prepara a médicos generales para ocupar las vacantes.

Aunque específico que la falta de médicos en la entidad no representa “un foco rojo” pero indicó que no se puede dejar crecer el problema.

Además indicó que se requiere contratar a más enfermero-pero no preciso el número-y médicos para mejorar la atención en medicina familiar.

Insistió en que las reservas de médicos son insuficiente, consideró que para no fallar en la atención familiar y mejorar ese nivel de atención se requiere una reserva de más de 15 doctores.





Agregó que hace unas semanas, en la Feria de la Salud en la Ciudad de México, reclutaron médicos, aunque no precisó el número de nuevas contrataciones.

- **Monitoreo constante a la actividad del Popo: Barquín.**

Cuautla, Mor.- El director de Protección Civil y Bomberos, Francisco Barquín Granados informó que por el momento se está en constante monitoreo de la actividad del volcán Popocatepetl. Dijo que la gente debe estar atenta a la información que se difunda por parte de las autoridades y medios de comunicación, evitando hacer caso a páginas de redes sociales no oficiales.

Expresó que a pesar de que el cambio en el semáforo de alerta de amarillo fase 2 a amarillo fase 3, no representa evacuación, dio a conocer una serie de recomendaciones a adoptar para evitar que en caso de una emergencia mayor no se agarre desprevenido a nadie.

Sostuvo que la fase 3 se dio derivado del comportamiento del volcán Popocatepetl, "pero, no es para alarmarse, ni pensar en una evacuación por el momento".

Derivado de la solicitud de la población, la dirección municipal de Protección Civil emitió recomendaciones a seguir ante la creciente actividad de "Don Goyo", como también se le conoce, a fin de estar prevenidos ante una emergencia mayor.

El funcionario municipal explicó que entre las recomendaciones que se están dando a la población son el de tener a la mano documentos importantes, de forma prioritaria aquellos irremplazables; preparar linternas y baterías de repuesto, cubre bocas para la familia y un pequeño botiquín para atender cualquier emergencia.

Además de tener agua potable y alimentos no perecederos que permitan abastecer a la familia por un periodo de tres días; reservar dinero en efectivo para compras posteriores y es importante tener un plan de contingencia.

Como ejemplo observó que se debe de platicar con la familia y definir un plan de contingencia y mantenerse atentos a la información oficial que se difunda y a las indicaciones de las autoridades, en caso de que sea necesario un desalojo.





- **Urgente socializar la estrategia de protección civil ante la actividad volcánica del Popocatepetl: Lucy Meza.**

Es urgente que los gobiernos Federal, Estatal y los cinco alcaldes de los municipios aledaños al volcán Popocatepetl establezcan una permanente coordinación para poner en operaciones el plan de trabajo estratégico de seguridad y garantizar la protección de las familias en riesgo, frente al aumento de la actividad volcánica.

Así lo dio a conocer la Senadora Lucia Meza Guzmán, al sostener que de acuerdo al Centro Nacional de Prevención de Desastres la actividad volcánica ya paso al semáforo amarillo fase tres, por lo que es imperativo que el gobierno del Estado comience a informar a la ciudadanía sobre los latentes riesgos que existen y a los que se exponen.

Y es que advirtió que en caso de que la actividad volcánica del Popocatepetl continúe podría pasarse a la alerta del semáforo rojo fase uno, lo que implicaría evacuar a 20 mil personas que habitan las comunidades de Hueyapan, Ocoxaltepec y Tlamilululpan y que son los que se encuentran en un inminente riesgo.

"Efectivamente, tenemos que guardar la calma y no caer en pánico. Sin embargo, el gobierno de Morelos junto con las autoridades federales, tendrían que empezar a socializar la estrategia de protección civil".

La Senadora Lucia Meza Guzmán enfatizó que las autoridades estatales y federales deben de emprender una estrategia de comunicación e información en las distintas comunidades de los municipios de Tetela del Volcán, Ocuilco, Yecapixtla, Temoac y Zacualpan de Amilpas para concientizar a los más de 60 mil personas que ahí habitan, sobre la estrategia de seguridad y protección civil.

"Se necesitan reparar las rutas de evacuación, porque tenemos información de las autoridades municipales, de que varias de esas rutas se encuentran en mal estado. Se tiene que tener un plan estratégico para la evacuación de las personas, principalmente de los niños", acotó.

Lucía Meza Guzmán sostuvo que se pedirá a las autoridades federales el plan de trabajo estratégico del Popocatepetl para socializarlo entre las comunidades ante cualquier contingencia y para apoyos que requieran las familias en riesgos.





Los 16 municipios y principalmente los que se ubican en las faldas del volcán tendrán que tener listos sus atlas de riesgos para cualquier contingencia que se pudiera generar por la actividad volcánica.

- **Se alista evacuación de 165 escuelas en caso de erupción del Popo: IEBEM**

Las que se ubican en municipios dentro de las faldas de “Don Goyo” tienen un protocolo para ello

Tienen directivos autorización para suspender clases o cualquier actividad al aire libre en caso caída de ceniza

Como parte de la estrategia de prevención en caso de erupción del Volcán Popocatepetl se alista la evacuación de 165 planteles educativos, confirmó el director del Instituto de Educación Básica del Estado de Morelos (IEBEM), Eliacín Salgado de la Paz.

En entrevista, informó que las escuelas que se ubican en los municipios dentro de las faldas de “Don Goyo” tienen un protocolo de evacuación, ante el riesgo de erupción con el objetivo de garantizar la seguridad de los alumnos.

Precisó que son 165 escuelas que podrían ser evacuadas, entre ellas 62 Jardines de Niños, 72 primarias y 31 secundarias de los municipios de Hueyapan, Tetela del Volcán, Ocuituco, Temoac, Yecapixtla y Zacualpan.

También informó que con la actividad de “El Popo” se realizan constantes simulacros en las 165 escuelas, incluso existen brigadas de Protección Civil formadas por personal docente y directivos.

De acuerdo con el director del Instituto, en caso de que las condiciones del volcán cambien, los docentes saben cómo actuar para evacuar, rescatar y salvar a los alumnos.

Destacó que desde el Instituto existe una comunicación constante con las autoridades de la Coordinación de Protección Civil estatal para conocer las señalética de evacuación.

Pero también llamó a las autoridades municipales para que ante cualquier actividad extraordinaria del volcán auxilien a los docentes para la evacuación de los alumnos.

También el funcionario estatal adelantó que existe la autorización en las escuelas para suspender clases o cualquier actividad al aire libre en caso caída de ceniza.





“Hemos instruido a los directores, supervisores y jefes de sector que analicen los escenarios que se presentan en sus escuelas y que ellos valoren la suspensión de labores por caída de ceniza”, finalizó el director del IEBEM.

LA JORNADA.

- **En ciernes, desabasto de fármacos para el VIH/sida**

Ciudad de México. En los próximos dos meses se agotará el inventario de la mayoría de medicamentos antirretrovirales (para el control del VIH/sida) para las personas que son atendidas por el Seguro Popular.

La situación es de alarma en el sector porque las adquisiciones correspondientes a este año forman parte de la primera compra consolidada que organizan las secretarías de Salud (Ssa) y de Hacienda y Crédito Público (SHCP), la cual se prevé concluya en junio.

Según el calendario de actividades difundido por las dependencias federales, la publicación de la convocatoria para las licitaciones se realizará el 7 de mayo; el 27 de ese mes se hará la presentación y apertura de proposiciones de la industria farmacéutica, y los fallos se darán a conocer el 10 de junio.

Después, las entregas de los productos se harán en julio y septiembre. Si no hay cambios y, salvo los fármacos que están protegidos por una patente y podrían estar disponibles antes de los plazos señalados – porque hay un solo proveedor –, habrá un grave problema de desabasto de medicamentos.

Esto es lo que se desprende de la información contenida en el sistema electrónico que administra el Centro Nacional de Prevención y Control del VIH/sida (Censida). Hasta el pasado 25 de marzo, de una lista de 38 moléculas, 21 se terminarán en las siguientes ocho semanas, mientras de otras 10 claves sólo hay existencia para tres meses.

Distribución

El problema es que las terapias antirretrovirales no deben suspenderse. Cualquier interrupción pone en riesgo la salud y calidad de vida de las personas que viven con VIH/sida. Los tratamientos prescritos y tomados de manera adecuada garantizan que los niveles del virus en sangre se mantengan bajo control y en el mejor de los casos, en niveles indetectables.





Desde hace más de 15 años, en el país hay cobertura universal de estos medicamentos. La adquisición de los fármacos se ha realizado en el nivel central y se distribuyen a cada centro ambulatorio para la prevención y atención en sida e infecciones de transmisión sexual (Capasits), en los institutos nacionales de salud y hospitales de alta especialidad donde se brinda la atención.

De esta manera se ha podido garantizar la entrega oportuna de los tratamientos, que es un elemento fundamental del proceso y de las acciones para frenar la epidemia de VIH/sida en el país. Otros factores tienen que ver con la detección y atención médica oportuna de la infección.

Respecto de los medicamentos y el proceso de la compra correspondiente a 2019, fuentes consultadas por este diario recordaron que las licitaciones se habían realizado en el primer trimestre de cada año, de tal manera que a partir de abril se iniciaban las entregas en las farmacias. Asimismo, señalaron que la Secretaría de Salud tendrá que dar una respuesta rápida a este problema.

Sobre todo, expresaron, es necesario evitar el desabasto y garantizar que las licitaciones se lleven a cabo sin contratiempos.



<http://morelos.gob.mx>



Gobierno Estado de Morelos



@GobiernoMorelos



REPORTE UIES 01/04/2019

MONITOREO DE LLUVIAS

SE PREVÉN BANCOS DE NIEBLA SOBRE EL ORIENTE Y SURESTE DE MÉXICO, ASÍ COMO TORMENTAS PUNTUALES FUERTES EN CHIAPAS Y TABASCO.

Para hoy, el **sistema frontal No. 48** se extenderá con características de estacionario sobre el Golfo de México y sureste del país, mantendrán potencial de lluvias con tormentas eléctricas sobre dichas regiones, la **masa de aire frío asociada**, ocasionará ambiente fresco a templado durante el día y bancos de nieblas matutinas en zonas montañosas de los estados del oriente y sureste de México, así como **evento de "Norte"** con rachas superiores a 70 km/h en el Istmo y Golfo de Tehuantepec, con rachas superiores a 50 km/h en costas de Tamaulipas, Veracruz y Tabasco.

Pronóstico de precipitación para hoy 1 de abril de 2019:

Intervalos de chubascos con tormentas puntuales fuertes (25 a 50 mm): Chiapas y Tabasco.

Intervalos de chubascos (5.1 a 25 mm): Veracruz y Oaxaca.

Lluvias aisladas (0.1 a 5.0): Tamaulipas, San Luis Potosí, Hidalgo, Estado de México, Tlaxcala, Puebla, Campeche, Yucatán y Quintana Roo.

Pronóstico de temperaturas mínimas para hoy 1 de abril de 2019:

Temperaturas de -5 a 0°C: Sierras de Sonora, Chihuahua, Coahuila, Durango, San Luis Potosí, Zacatecas, Puebla y Tlaxcala.

Temperaturas de 0 a 5°C: Sierras de Baja California, Nuevo León, Tamaulipas, Guanajuato, Querétaro, Hidalgo, Estado de México y Veracruz.

Pronóstico de temperaturas máximas para hoy 1 de abril de 2019:

Temperaturas superiores a 40°C: Zonas de Michoacán y Guerrero.

Temperaturas de 35 a 40°C: Zonas de Baja California Sur, Sinaloa, Nayarit, Jalisco, Colima, **Morelos**, Campeche y Yucatán.

Pronóstico de vientos para hoy 1 de abril de 2019:

Evento de "Norte" con rachas de viento superiores a 70 km/h: Istmo y Golfo de Tehuantepec.



<http://morelos.gob.mx>



Gobierno Estado de Morelos



@GobiernoMorelos



Evento de "Norte" con rachas de viento superiores a 50 km/h y oleaje elevado:

Costas de Tamaulipas, Veracruz y Tabasco.

Viento con rachas superiores a 40 km/h: Sinaloa, Durango, Zacatecas, Aguascalientes, Jalisco, Estado de México, Ciudad de México, Puebla, Campeche y Yucatán.



<http://morelos.gob.mx>



Gobierno Estado de Morelos



@GobiernoMorelos

REPORTE UIES 01/04/2019

MONITOREO METEOROLÓGICO Y SISMOLÓGICO

Valle de México: Cielo parcialmente nublado y brumosos con lluvias aisladas en el Estado de México. Ambiente caluroso y viento del sur de 10 a 25 km/h con rachas de hasta 40 km/h. En la Ciudad de México se prevé una temperatura máxima de 27 a 29°C y mínima de 14 a 16°C. Estado de México se prevé una temperatura máxima de 26 a 28°C y mínima de 4 a 6°C.

Península de Baja California: Cielo parcialmente nublado. Ambiente caluroso en Baja California Sur y cálido en Baja California. Viento del oeste de 10 a 25 km/h.

Pacífico Centro: Cielo despejado y ambiente caluroso durante el día. Viento del oeste de 10 a 25 km/h con rachas superiores a 40 km/h en Jalisco.

Pacífico Sur: Cielo nublado con tormentas puntuales fuertes en Chiapas e intervalos de chubascos en Oaxaca. Bancos de niebla en zonas montañosas de Oaxaca y Chiapas. Ambiente cálido en zonas costeras y **evento de "Norte"** con rachas superiores a 70 km/h en el Istmo y Golfo de Tehuantepec.

Golfo de México: Cielo nublado con tormentas puntuales fuertes en Tabasco, intervalos de chubascos en Veracruz y lluvias aisladas en Tamaulipas. Ambiente templado durante el día. Bancos de niebla en zonas montañosas. Evento **"Norte"** con rachas superiores a 50 km/h en costas de la región.

Península de Yucatán: Cielo medio nublado durante el día, con lluvias aisladas en la región. Ambiente caluroso y viento del noreste de 10 a 25 km/h con rachas de 40 km/h en Campeche y Yucatán.

Mesa del Norte: Cielo medio nublado con lluvias aisladas en San Luis Potosí. Ambiente templado en la mayor parte de la región. Viento de dirección variable con rachas superiores a 40 km/h en Durango, Zacatecas y Aguascalientes.

Mesa Central: Cielo medio nublado por la tarde con lluvias aisladas en Puebla, Hidalgo y Tlaxcala. Ambiente cálido por la tarde y viento de dirección variable de 10 a 25 km/h con rachas superiores a 40 km/h en Puebla.

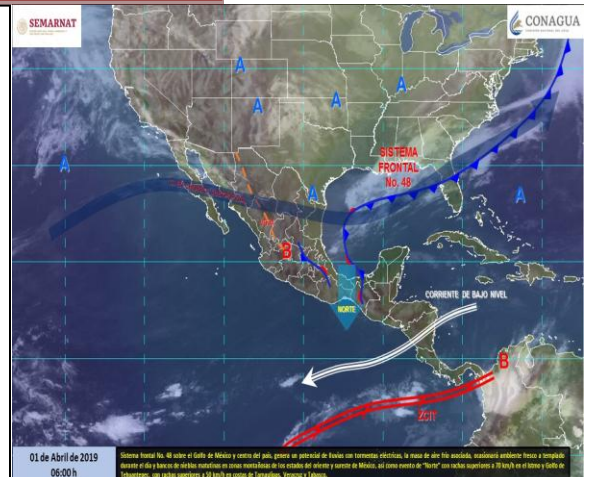

MONITOREO SISMOLÓGICO

FECHA: 2019-04-01

HORA: 04:53:27

MAGNITUD: 3.2

EPICENTRO

LATITUD: 16.88°

LONGITUD: -99.57°

LOCALIZACIÓN: 21 KM AL NOROESTE DE SAN MARCOS, GUERRERO.

PROFUNDIDAD: 31 KM

Estaciones	Cuernavaca	Jiutepec	Yautepec	Temixco	Cuatla	Puente de Ixtla
Temp. Max.	31°C	33°C	34°C	33°C	33°C	36°C
Temp. Min.	15°C	16°C	17°C	17°C	17°C	19°C

Estaciones	Yecapixtla	Tepoztlán	Tres Marías	Jojutla	Ocuituco	Jonacatepec
Temp. Max.	31°C	29°C	19°C	37°C	27°C	33°C
Temp. Min.	16°C	13°C	7°C	19°C	13°C	17°C





REPORTE UIES 01/04/2019

MONITOREO VOLCÁNICO

Actualización Marzo 31, 22:00 h (Abril 01, 04:00 GMT)

El sábado 30 de marzo, con apoyo de la Policía Federal (PF), expertos del Centro Nacional de Prevención de Desastres (CENAPRED) y del Instituto de Geofísica de la Universidad Nacional Autónoma de México (UNAM), realizaron un vuelo de reconocimiento de las condiciones del cráter del Popocatepetl.



Durante el sobrevuelo se verificó que, como resultado de las más recientes explosiones, las dimensiones del cráter interno aumentaron, alcanzando 350 m de diámetro y 250-300 m de profundidad. No pudo corroborarse la presencia de un nuevo domo de lava.

La determinación de llevar a cabo el sobrevuelo resultó del análisis de riesgo que se realizó, previamente, para determinar las condiciones de seguridad para la tripulación. Es decir, mediante el análisis de los vídeos de las explosiones se determinó que los fragmentos balísticos alcanzan alturas de entre 500 m y un kilómetro en aproximadamente 8 a 10 segundos, y su alcance horizontal es de 1 a 3 km. Por ello, el vuelo se realiza a los 20 mil pies (cerca de 6,100 m de altitud) o sea, a más de 1 km sobre el piso del cráter, y de manera oblicua para no estar directamente sobre el cráter. El piloto sabe que, en caso de detectar una explosión, debe modificar instantáneamente la ruta para alejarse rápidamente del volcán.

Cabe subrayar que, del 1 de diciembre de 2018, a la fecha se han realizado ocho sobrevuelos, permitiendo obtener datos más precisos y oportunos del volcán.



<http://morelos.gob.mx>



Gobierno Estado de Morelos



@GobiernoMorelos



Marzo 31, 11:00 h (Marzo 31, 17:00 GMT)

El 28 de marzo pasado, con base en el análisis de la información disponible, el Comité Científico Asesor del volcán Popocatepetl recomendó cambiar la fase del Semáforo de Alerta Volcánica de Amarillo fase 2 a Amarillo fase 3, lo cual constituye una medida preventiva ante los cambios observados.

En las últimas 24 horas, por medio de los sistemas de monitoreo del volcán Popocatepetl, se identificaron 83 exhalaciones acompañadas de vapor de agua y gases volcánicos.

Durante la noche no se observó incandescencia sobre el cráter



Desde esta madrugada y hasta el momento de este reporte se ha contado con visibilidad hacia el volcán, que presenta una tenue emisión de vapor de agua y gases. En caso de emisión de ceniza, los vientos la dispersarán de manera preferencial al sur.

El CENAPRED exhorta a NO ACERCARSE al volcán y sobre todo al cráter, por el peligro que implica la caída de fragmentos balísticos y en caso de lluvias fuertes alejarse de los fondos de barrancas por el peligro de flujos de lodo y escombros.

El **Semáforo de Alerta Volcánica** del Popocatepetl se encuentra en AMARILLO FASE 3.

Las recomendaciones para la población ante esta actividad son: No hacer caso a rumores y estar atentos a la información que emita la Coordinación Nacional de Protección Civil por sus canales y cuentas oficiales **www.gob.mx/cenapred** y **@CNPC MX**



<http://morelos.gob.mx>



Gobierno Estado de Morelos



@GobiernoMorelos



Ante la probable caída de ceniza se recomienda:

1. Cubrir nariz y boca con pañuelo o cubreboca.
2. Limpiar ojos y garganta con agua pura.
3. Utilizar lentes de armazón y evitar los de contacto para reducir la irritación ocular.
4. Cerrar ventanas o cubrirlas y permanecer lo más posible dentro de la casa.

Los escenarios previstos para esta fase son:

1. Crecimiento rápido de domos de grandes dimensiones y su destrucción en explosiones fuertes.
2. Persistencia de fumarolas, gas y caídas leves de cenizas en áreas cercanas.
3. Explosiones de intensidad creciente con lanzamiento de fragmentos incandescentes.
4. Posibles flujos piroclásticos de mediano alcance.

RECOMENDACIONES:

Se hace especial énfasis en las siguientes recomendaciones:

1. Continuar con el radio de seguridad de 12 km, por lo que la permanencia en esa área no está permitida.
2. Controlar el tránsito entre Santiago Xalitzintla y San Pedro Nexapa, vía Paso de Cortés.
3. A las autoridades de Protección Civil, mantener sus procedimientos preventivos, de acuerdo con sus planes operativos.
4. A la población se le recomienda elevar la atención a los avisos de las autoridades de su localidad y se exhorta a no acercarse al volcán, y mucho menos al cráter.



<http://morelos.gob.mx>



Gobierno Estado de Morelos



@GobiernoMorelos



El monitoreo del volcán Popocatepetl se realiza de forma continua las 24 horas. Cualquier cambio en la actividad será reportado oportunamente. El nivel del Semáforo de Alerta Volcánica dependerá de la evolución de la actividad del volcán.

Actualmente no hay reporte de caída de ceniza en el estado.



<http://morelos.gob.mx>



Gobierno Estado de Morelos



@GobiernoMorelos