



REPORTE UIES 29/04/2019

MONITOREO DE INTELIGENCIA EPIDEMIOLÓGICA (Corte a las 09:00 hrs)

JURISDICCIÓN SANITARIA I:

- SIN MOVIMIENTO:

JURISDICCIÓN SANITARIA II:

- CASO EFE:
 - Masculino de 12 años de edad con residencia en Jojutla, inicio de síntomas 25/04/2019 inicio de exantema 26/04/2019, toma de muestra 26/04/2019 pendiente resultado, unidad notificante CS Jojutla, SSA, JSI.
 - Masculino de 5 años de edad con residencia en Jojutla, inicio de síntomas 20/04/2019 inicio de exantema 22/04/2019, toma de muestra 26/04/2019 pendiente resultado, unidad notificante CS Jojutla, SSA, JSI.

JURISDICCIÓN SANITARIA III:

- SIN MOVIMIENTO:



<http://morelos.gob.mx>



Gobierno Estado de Morelos



@GobiernoMorelos



REPORTE UIES 29/04/2019

MONITOREO DE MEDIOS (Corte a las 09:00 hrs)

SOL DE CUERNAVACA.

- **Reportan desmayos y crisis asmáticas por humo en Tepalcingo.**

"Terrible", es como Pedro Cedillo, habitante de Tepalcingo, describe la situación que se vive en su comunidad, luego del incendio que se registró el viernes pasado en el basurero municipal: pese a que el incendio fue controlado con el apoyo de los cuerpos de bomberos que llegaron en auxilio, el humo que se ha desprendido de los residuos ha invadido la zona a tal grado que en algunos puntos la visibilidad es nula.

De acuerdo con Cedillo, el humo ha causado desmayos y crisis asmáticas entre los vecinos, situación que fue corroborada por el presidente municipal, Alfredo Sánchez Velez:

Hubo casos en que la gente estaba empezando a intoxicarse; primeramente los que vivían ahí cerca, los pepenadores

Después 48 horas, el municipio sigue recibiendo pipas por parte de los municipios colindantes, como Axochiapan, como parte de los trabajos que buscan extinguir por completo el incendio en el basurero:

Es que le apagas y abajo está caliente, a veces como que sale otra vez, pero ya no es tan intenso

Por ahora, el humo que sigue saliendo de los residuos se ha dispersado hacia todo el municipio e incluso algunos kilómetros a la redonda. El olor, describe otro poblador, es desagradable:

Cinco o diez minutos en la calle te hacen que la garganta comience a picar. Es el olor característico de plástico quemado y basura

El presidente municipal afirmó que seguirá reuniéndose con el personal de protección civil municipal que atiende esta contingencia, con el objetivo de evitar mayores daños a la salud de los habitantes.





DIARIO DE MORELOS.

- **Morelos, en top de entidades con mayor número de incendios**

Cuernavaca, Morelos.- El estado de Morelos se ubicó entre las entidades federativas que mayores incendios forestales registró en la última semana, de acuerdo con el Reporte Nacional de Incendios Forestales, donde el estado se encuentra dentro del 82.60% del total nacional.

La entidad registra 123 incendios forestales desde el primero de enero hasta el 25 de abril, indica el más reciente reporte de la Comisión Nacional Forestal (Conafor); esta cifra ha causado mil 915.47 hectáreas de superficie afectada.

Tan sólo en la semana del 19 al 25 de abril se presentaron cuatro incendios forestales en distintos municipios del territorio morelense, principalmente en la zona norte, donde la mayoría de siniestros se han registrado.

Para combatir los 123 incendios que se han registrado en lo que va del año, han participado mil 289 oficiales de la Conafor, 12 de servicios ambientales, 226 de la Comisión Nacional de Áreas Naturales Protegidas (Conanp), 14 de la Sedena, 345 del gobierno estatal, 7 de PC del estado, 255 de municipios, 158 voluntarios y 216 propietarios de los predios, siendo un total de aproximadamente 2 mil 527.

Según los reportes Centro Nacional de Manejo del Fuego, Morelos se encuentra entre las entidades que complementan los primeros 10 estados con mayor incidencia de incendios; geográficamente se ubica en la franja de estados con mayor número de incendios forestales.

Datos acumulados del 1 de enero al 25 de abril de 2019, indican que en lo que va del año se han registrado 3 mil 436 incendios forestales en 30 entidades federativas, afectando una superficie de 93 mil 403.37 hectáreas, de ésta, el 93.92% correspondió a vegetación en los estratos herbáceo y arbustivo y el 6.08% a arbóreo.

- **Acuerdan estrategia contra el fuego**

CUERNAVACA, MORELOS.- A fin de continuar con la coordinación interestatal para la prevención y combate de incendios forestales, se realizó la segunda sesión ordinaria del Comité Estatal encabezado por la Secretaría de Desarrollo Sustentable (SDS) y la Comisión Nacional



<http://morelos.gob.mx>



Gobierno Estado de Morelos



@GobiernoMorelos



Forestal (Conafor) para informar sobre los avances en las metas programadas para esta temporada.

Se dio a conocer que actualmente se cuenta con una fuerza de tarea de 212 combatientes forestales de las dependencias ambientales federales, estatales y rurales ubicadas en las Áreas Naturales Protegidas, quienes han atendido hasta la fecha 125 incendios forestales.

Los principales municipios donde se han registrado mayores incidencias son Huitzilac, Tlalnepantla, Tepoztlán y Cuernavaca, afectando mil 918 hectáreas, especialmente de arbustos y hierbas.

En lo referente a las acciones preventivas realizadas, hasta el momento se han realizado tres kilómetros de brechas cortafuego construidas y siete rehabilitadas; así como 11 kilómetros de líneas negras. Debido a que el mayor número de incidencias de estas conflagraciones es a causa de actividades agrícolas, autoridades de la Secretaría de Desarrollo Agropecuario (Sedagro) y la Secretaría de Agricultura Desarrollo Rural (Seder) trabajan en una estrategia de manejo de fuego agropecuario, en conjunto con los núcleos ejidales, a fin de disminuir los riesgos de incendios en zonas forestales ocasionadas por quemas para la limpieza de terrenos.

Asimismo, SDS anunció que se trabaja en la actualización de los instrumentos de Ordenamiento Ecológico para regular las acciones que permitan la conservación del uso del suelo en coordinación con los dueños y poseedores de las tierras y las instituciones municipales, estatales y federales.

La Procuraduría de Protección de Ambiental de Morelos (Propaem) y la Procuraduría Federal de Protección al Ambiente (Profepa) continuarán con las mesas de trabajo con la Fiscalía General de la República para proceder con las sanciones penales para la los que provoquen incendios forestales.

Las autoridades ambientales hacen un llamado a la ciudadanía para realizar un adecuado manejo del fuego durante esta temporada de estiaje, a fin de evitar incendios forestales que pongan en riesgo los recursos naturales y la vida de las personas.

-Durante el fin de semana se combatieron dos incendios forestales registrados en el kilómetro 8 de la carretera federal a Tepoztlán y en el Corredor Biológico Chichinautzin en Huitzilac.



<http://morelos.gob.mx>



Gobierno Estado de Morelos



@GobiernoMorelos



-Los teléfonos para reportar cualquier connato de fuego son el 01800-INCENDIO o el 9-1-1.

LA UNIÓN.

- **Escuelas sufren deserción por inseguridad**

El fenómeno se ha presentado en Cuernavaca, Cuautla, Jiutepec y Yautepec

Cuautla.- Desde inicios de este año se ha registrado deserción en diversos planteles educativos, lo que autoridades educativas atribuyeron a amenazas de extorsión que han sufrido las familias de los estudiantes.

De acuerdo a datos recabados por La Unión de Morelos, en el municipio de Cuautla la escuela secundaria "Cuitláhuac" es la que más ha sufrido esta situación.

De acuerdo a la información disponible, en ese plantel se reportan alrededor de 64 bajas, la mayoría de las cuales ocurrió en enero.

Los padres de familia que han solicitado la baja de sus hijos alegaron que su familia recibió amenazas y es víctima de extorsión. Los datos disponibles señalan que, en contraparte, en la escuela han ingresado al menos 18 estudiantes cuyas familias salieron de sus comunidades de origen derivado de la situación de inseguridad que se vive.

Además de Cuautla, los municipios en los que se ha presentado un mayor número de deserciones escolares son Cuernavaca, Jiutepec y Yautepec.

- **Más de mil familias están en riesgo de inundación en Ayala**

Inició la limpieza de cauces para prevenir riesgos.

Ayala. – Alrededor de mil 360 familias se encuentran en riesgo de sufrir la inundación de sus viviendas, debido a que se encuentran asentadas en puntos cercanos a ríos, canales y barrancas, por lo que la Dirección Municipal de Protección Civil ha empezado a notificarles la necesidad de reubicarse antes de la llegada de la temporada de lluvias.

Tras dar a conocer lo anterior, la titular de esa dependencia, Marli Arletle Meza Rodríguez, destacó que el riesgo es mayor luego de





que durante más de dos años, los cauces de agua no han sido desazolvados.

Señaló que para prevenir algún desastre durante el próximo temporal de lluvias, se puso en marcha el programa de limpieza y desazolve de ríos, canales y barrancas, con el apoyo de la Comisión Estatal del Agua (Ceagua), con el cual se pretende limpiar poco más de cinco kilómetros de cauces.

Meza Rodríguez dijo que para ello las autoridades municipales lograron la firma de un convenio de colaboración mediante el cual se recibirá apoyo para poder contratar la maquinaria, los camiones y los trabajadores necesarios para evacuar los escombros que invaden los lechos de los ríos.

Señaló que los trabajos iniciaron en la barranca denominada Los Guayabos, ubicada en San Juan Ahuehueyo, que es el lugar más crítico que se tiene identificado, para continuar con el resto de canales y parte del río Cuautla, que atraviesa este municipio. Con ello se busca neutralizar el peligro al que se ven expuestos los habitantes y sus bienes, derivado de las fuertes precipitaciones pluviales que provocan la elevación de los cauces y que suelen inundar las zonas pobladas.

- **Jojutla, Cuautla y Cuernavaca, líderes en obesidad infantil en Morelos**

El DIF estatal señaló que la entidad ocupa el tercer lugar nacional con mayor índice en dicha materia.

Zona sur.- Los municipios de Jojutla, Cuautla y Cuernavaca presentan el mayor índice de casos de obesidad y sobrepeso entre la población infantil en el estado, dio a conocer Gabriel Zúñiga Maldonado, jefe del Departamento de Nutrición del Sistema DIF Morelos, durante su visita al municipio de Jojutla, donde se llevó a cabo la entrega de apoyo alimentario a grupos vulnerables.

En entrevista, el funcionario informó que –de acuerdo con las estadísticas– Morelos ocupa el tercer lugar a nivel nacional en obesidad y sobrepeso en el nivel escolar.

Agregó que actualmente está realizando el Registro Nacional de Peso y Talla (cuyo programa comenzó en 2016), y a través de





distintos programas y dependencias se implementan acciones que permitan reducir la incidencia.

Zúñiga Maldonado señaló que dentro del programa alimentario a sujetos vulnerables, que atiende a niños menores de uno y cinco años, adultos mayores, madres solteras y personas con discapacidad, se logra incidir en la alimentación de las familias morelenses.

Indicó que cada seis meses se lleva a cabo un censo nutricional y una valoración a beneficiarios menores del programa de menores de uno y cinco años de peso y talla de acuerdo con la normatividad para revisar el grado de sobrepeso, obesidad o desnutrición que tengan y, en caso de que sea necesario, son canalizados a diferentes programas para que su alimentación sea adecuada, acompañado de una rutina de actividad física.

Confirmó que en el caso del tema de desnutrición, en Morelos las estadísticas han bajado y únicamente se reporta en esta condición un 10 por ciento de la población; sin embargo, los problemas más graves son el sobrepeso y la obesidad, ya que uno de cada tres niños presenta alguna de estas condiciones.

"La intención es revertir estas estadísticas con el apoyo de los sistemas DIF de cada municipio, pero además fomentando la actividad física y alimentación saludable que debe disminuir el consumo de azúcares y grasas, principalmente", acotó.

ZONA CENTRO.

- **Garantiza Seguro Popular atención médica a menores de 5 años.**

Por medio del Seguro Médico Siglo XXI se asegura su acceso efectivo a 151 intervenciones en salud El Régimen Estatal de Protección Social en Salud (REPSS), a través del Seguro Médico Siglo XXI (SMSXXI), protege a los menores de cinco años de padecimientos que puedan presentarse durante los primeros años de vida, informó Josué Larios Morales, director general del organismo. "La cobertura del SMSXXI ha contribuido de manera significativa a perseverar la salud de los niños morelenses, financiando la atención médica completa e integral de aquellos que no cuentan con algún tipo de seguridad social", señaló. Larios Morales explicó que esta variante del Seguro Popular cubre 151 intervenciones y es complementaria al Catálogo Universal de Servicios





de Salud (CAUSES) y el Fondo de Protección contra Gastos Catastróficos (FPGC) Por lo anterior, el director general del REPSS destacó la importancia de afiliar a los recién nacidos al Seguro Popular desde el primer momento. "Para afiliar a los pequeños, los padres o tutores deberán contar con su póliza vigente, acudir a un módulo del Seguro Popular, presentar el CURP o acta de nacimiento del recién nacido, en caso de no contar con alguno de ellos podrá presentar el Certificado de Nacimiento", detalló. Finalmente, el funcionario reiteró el llamado a los usuarios para que permanezcan pendientes de la fecha de vencimiento de su póliza, al tiempo que recordó que esta se puede renovar seis meses antes que termine su vigencia.



<http://morelos.gob.mx>



Gobierno Estado de Morelos



@GobiernoMorelos



REPORTE UIES 29/04/2019

MONITOREO DE LLUVIAS

CONTINÚA LA ONDA DE CALOR EN GRAN PARTE DEL PAÍS, ADEMÁS DE VIENTOS FUERTES EN ESTADOS DEL NORTE Y NORESTE DE MÉXICO

Para hoy, la **onda de calor** continúa sobre gran parte de la República Mexicana, por su parte, la **vaguada en la atmósfera superior** en combinación con un fuerte ingreso de humedad procedente del Océano Pacífico. Una **línea seca** en el noreste del territorio y **canales de baja presión** en el interior del país, generarán las siguientes condiciones meteorológicas:

Pronóstico de precipitación para hoy 29 de abril de 2019:

Intervalos de chubascos (5.1 a 25 mm): Baja California, Ciudad de México, Estado de México, Hidalgo, Tlaxcala, Puebla, Veracruz, Chiapas, Campeche, Yucatán y Quintana Roo.

Lluvias aisladas (0.1 a 5.0): Sonora, Coahuila, Nuevo León, Tamaulipas, San Luis Potosí, Querétaro, **Morelos** y Oaxaca.

Pronóstico de temperaturas mínimas para hoy 29 de abril de 2019:

Temperaturas de 0 a -5°C: Sierras de Baja California, Chihuahua y Durango.

Temperaturas de 0 a 5°C: Sierras de Zacatecas, Estado de México, Tlaxcala, Puebla y Veracruz.

Pronóstico de temperaturas máximas para hoy 29 de abril de 2019:

Temperaturas superiores a 40°C: Zonas de Nayarit, Jalisco, Michoacán, Guerrero, Oaxaca, Chiapas y Campeche.

Temperaturas de 35 a 40°C: Zonas de Sonora (sur), Sinaloa, Chihuahua, Coahuila, Nuevo León, Tamaulipas, San Luis Potosí, Guanajuato, **Morelos**, Colima, Veracruz, Tabasco, Yucatán y Quintana Roo.

Pronóstico de vientos para hoy 29 de abril de 2019:

Viento con rachas superiores a 70 km/h y posibles tolvánicas: Baja California (incluido el Golfo de California), Sonora, Chihuahua y Durango.

Viento con rachas superiores a 50 km/h en San Luis Potosí y Zacatecas con posibles tolvánicas en Coahuila, Nuevo León y Tamaulipas.



<http://morelos.gob.mx>



Gobierno Estado de Morelos



@GobiernoMorelos

REPORTE UIES 29/04/2019

MONITOREO METEOROLÓGICO Y SISMOLÓGICO

Valle de México: Cielo nublado por la tarde con intervalos de chubascos acompañados de actividad eléctrica en la Ciudad de México y Estado de México. Ambiente cálido y viento de dirección variable de 10 a 20 km/h. En la Ciudad de México se prevé temperatura máxima de 27 a 29°C y mínima de 14 a 16°C. Para el Estado de México, temperatura máxima de 26 a 28°C y mínima de 6 a 8°C.

Península de Baja California: Cielo nublado con intervalos de chubascos en Baja California. Ambiente fresco y viento del oeste de 20 a 35 km/h con rachas de 70 km/h, incluyendo el Golfo de California con posibles tolvaneras.

Pacífico Centro: Cielo nublado. Ambiente caluroso y viento del oeste de 10 a 25 km/h con rachas de hasta 40 km/h en la región.

Pacífico Sur: Cielo nublado por la tarde con intervalos de chubascos acompañados de descargas eléctricas en Chiapas y lluvias aisladas en Oaxaca. Ambiente muy caluroso y viento de dirección variable de 15 a 30 km/h.

Golfo de México: Cielo nublado con intervalos de chubascos acompañados de descargas eléctricas en Veracruz y lluvias aisladas en Tamaulipas. Ambiente caluroso durante el día. Viento de componente este de 15 a 30 km/h con rachas superiores a 50 km/h y posibles tolvaneras en Tamaulipas.

Península de Yucatán: Cielo nublado por la tarde con intervalos de chubascos en la región. Ambiente muy caluroso y viento del este de 15 a 30 km/h con rachas superiores a 40 km/h.

Mesa del Norte: Cielo nublado con lluvias aisladas en Coahuila, Nuevo León y San Luis Potosí. Ambiente caluroso. Viento dominante del oeste de 15 a 30 km/h con rachas mayores a 70 km/h y posibles tolvaneras en Chihuahua y Durango, y rachas superiores a 50 km/h en San Luis Potosí y Zacatecas con **posibles tolvaneras** en Coahuila, Nuevo León.

Mesa Central: Incremento de nublados por la tarde con chubascos acompañados de actividad eléctrica en Hidalgo, Tlaxcala, Puebla, y lluvias aisladas en Querétaro y Morelos. Ambiente caluroso y viento de dirección variable de 15 a 30 km/h.

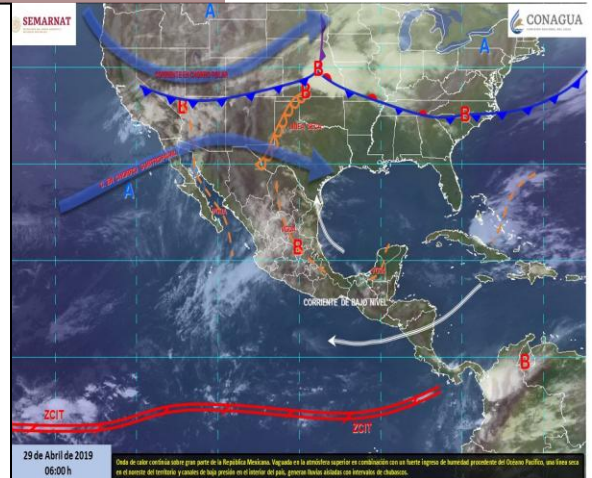

MONITOREO SISMOLÓGICO

FECHA: 2019-04-29

HORA: 07:21:57

MAGNITUD: 4.1

EPICENTRO

LATITUD: 27.57°

LONGITUD: -111.61°

LOCALIZACIÓN: 70 KM AL NORESTE DE SANTA ROSALIA, BAJA CALIFORNIA SUR.

PROFUNDIDAD: 7 KM

Estaciones	Cuernavaca	Jiutepec	Yautepec	Temixco	Cuatla	Puente de Ixtla
Temp. Max.	33°C	34°C	36°C	38°C	36°C	38°C
Temp. Min.	16°C	17°C	17°C	19°C	20°C	20°C

Estaciones	Yecapixtla	Tepoztlán	Tres Marías	Jojutla	Ocuituco	Jonacatepec
Temp. Max.	33°C	34°C	23°C	39°C	31°C	36°C
Temp. Min.	15°C	17°C	8°C	21°C	11°C	14°C





REPORTE UIES 29/04/2019

MONITOREO VOLCÁNICO

Abril 28, 11:00 h (Abril 28, 16:00 GMT)

En las últimas 24 horas, por medio de los sistemas de monitoreo del volcán Popocatepetl, se identificaron 12 exhalaciones acompañadas de vapor de agua y gas. Adicionalmente se registraron 304 minutos de tremor de baja amplitud.

A lo largo de la noche se observó ligera incandescencia sobre el cráter.



Al momento de este reporte se tiene visibilidad parcial hacia el volcán, por lo que no se puede corroborar la emisión de gases volcánicos, sin embargo en las primeras horas de la mañana se pudo observar la emisión continua de gases que se dispersaba al sureste.

El pasado 26 de abril, con apoyo de la Policía Federal (PF) y la participación de expertos del Centro Nacional de Prevención de Desastres (CENAPRED) y del Instituto de Geofísica de la Universidad Nacional Autónoma de México (UNAM), se realizó un vuelo de reconocimiento de las condiciones del cráter del Popocatepetl.

Durante el sobrevuelo se observó que no se ha formado un nuevo domo de lava.

El monitoreo del volcán Popocatepetl se realiza de forma continua las 24 horas. Cualquier cambio en la actividad será reportado oportunamente.

El CENAPRED exhorta a NO ACERCARSE al volcán y sobre todo al cráter, por el peligro que implica la caída de fragmentos balísticos y en caso de lluvias fuertes alejarse de los fondos de barrancas por el peligro de flujos de lodo y escombros.



<http://morelos.gob.mx>



Gobierno Estado de Morelos



@GobiernoMorelos



El **Semáforo de Alerta Volcánica** del Popocatepetl se encuentra en AMARILLO FASE 3.

Las recomendaciones para la población ante esta actividad son: No hacer caso a rumores y estar atentos a la información que emita la Coordinación Nacional de Protección Civil por sus canales y cuentas oficiales **www.gob.mx/cenapred** y **@CNPC MX**

Ante la probable caída de ceniza se recomienda:

1. Cubrir nariz y boca con pañuelo o cubreboca.
2. Limpiar ojos y garganta con agua pura.
3. Utilizar lentes de armazón y evitar los de contacto para reducir la irritación ocular.
4. Cerrar ventanas o cubrirlas y permanecer lo más posible dentro de la casa.

Los escenarios previstos para esta fase son:

1. Crecimiento rápido de domos de grandes dimensiones y su destrucción en explosiones fuertes.
2. Persistencia de fumarolas, gas y caídas leves de cenizas en áreas cercanas.
3. Explosiones de intensidad creciente con lanzamiento de fragmentos incandescentes.
4. Posibles flujos piroclásticos de mediano alcance.

RECOMENDACIONES:

Se hace especial énfasis en las siguientes recomendaciones:

1. Continuar con el radio de seguridad de 12 km, por lo que la permanencia en esa área no está permitida.
2. Controlar el tránsito entre Santiago Xalitxintla y San Pedro Nexapa, vía Paso de Cortés.



<http://morelos.gob.mx>



Gobierno Estado de Morelos



@GobiernoMorelos



3. A las autoridades de Protección Civil, mantener sus procedimientos preventivos, de acuerdo con sus planes operativos.
4. A la población se le recomienda elevar la atención a los avisos de las autoridades de su localidad y se exhorta a no acercarse al volcán, y mucho menos al cráter.

El monitoreo del volcán Popocatepetl se realiza de forma continua las 24 horas. Cualquier cambio en la actividad será reportado oportunamente. El nivel del Semáforo de Alerta Volcánica dependerá de la evolución de la actividad del volcán.

Actualmente no hay reporte de caída de ceniza en el estado.



<http://morelos.gob.mx>



Gobierno Estado de Morelos



@GobiernoMorelos