



REPORTE UIES 30/04/2019

MONITOREO DE INTELIGENCIA EPIDEMIOLÓGICA (Corte a las 09:00 hrs)

JURISDICCIÓN SANITARIA I:

- SIN MOVIMIENTO:

JURISDICCIÓN SANITARIA II:

- SIN MOVIMIENTO.

JURISDICCIÓN SANITARIA III:

- SIN MOVIMIENTO:



<http://morelos.gob.mx>



Gobierno Estado de Morelos



@GobiernoMorelos



REPORTE UIES 30/04/2019

MONITOREO DE MEDIOS (Corte a las 09:00 hrs)

SOL DE CUERNAVACA.

- **El hombre, principal causante de incendios forestales.**

De acuerdo con el Centro Nacional de Prevención de Desastres (Cenapred), nueve de cada 10 incendios forestales registrados en el país son causados por los seres humanos, mientras que sólo 1 por ciento corresponde a fenómenos naturales derivados de eventos meteorológicos, como son las descargas eléctricas o las erupciones volcánicas.

En plena temporada de incendios forestales, el Cenapred lanzó una serie de recomendaciones para que los ciudadanos eviten causar este tipo de incidentes, los cuales, entre otras consecuencias lamentables, dañan el medio ambiente y destruyen el hábitat de la fauna silvestre donde se registran.

Para evitar el surgimiento de un incendio forestal, el Cenapred recomienda no arrojar basura ni materiales inflamables y objetos encendidos en los terrenos baldíos, ni cerca de las carreteras, caminos y en la vía pública. Para los campesinos, pide vigilar que en los predios no se acumulen materiales que sirvan como combustible para la generación de incendios.

Definidos como la propagación libre y no programada de fuego sobre la vegetación de bosques, selvas, zonas áridas y semiáridas, los incendios forestales incrementan el efecto invernadero en la atmósfera terrestre. Además, provoca la pérdida de suelo y puede destruir grandes volúmenes de madera, lo que afecta la economía de los propietarios.

- **Tres días bajo el humo en Tepalcingo.**

Después de dos días de que una espesa nube de humo cubriera a Tepalcingo, la situación se prolongó hasta este lunes, según los reportes de los habitantes de esta población, cuyo basurero local se incendió el viernes pasado y las labores para extinguir el fuego causaron que el humo se dispersara hacia varias localidades.



<http://morelos.gob.mx>



Gobierno Estado de Morelos



@GobiernoMorelos



Para los habitantes, el tolerar esta situación no ha sido fácil, en algunos casos los vecinos han reportado desmayos y parálisis asmáticas, mientras que las actividades al aire libre se han reducido significativamente.

De acuerdo con Luis Vázquez, habitante de la comunidad, la situación empeoró este lunes luego de que se registrara un incendio en otro basurero, esta vez en el municipio vecino de Axochiapan. Aunque las autoridades locales refirieron que el incendio se controló rápidamente, la población refiere que dicha situación redujo todavía más la visibilidad en la carretera que conecta a Tepalcingo con Axochiapan, como lo muestran algunas fotografías tomadas a la altura de Quebrantadero.

Este domingo, el presidente municipal, Alfredo Sánchez Vélez, anunció que sostendría acciones con el departamento de protección civil, para evitar afectaciones a la salud pública. Con todo, las escuelas de la localidad no encontraron impedimento para que los alumnos regresaran a clases este lunes, con normalidad.

- **DADO CON LOS ALIMENTOS! DURANTE ESTA TEMPORADA**

La Delegación Morelos del Instituto Mexicano del Seguro Social (IMSS), invita a la población a extremar cuidados en la preparación y manejo de alimentos, ya que las temperaturas elevadas producen su fácil y rápida descomposición en esta temporada. Ante esto, aumentan las infecciones gastrointestinales, señaló la médica especialista en urgencias en el Instituto Mexicano del Seguro Social (IMSS) en Morelos, Marisa Leiva Dorantes. Lo más grave de un paciente que adquiere una infección intestinal es el incremento en el número de evacuaciones, es decir, cuando tiene más tres evacuaciones líquidas o pastosas, puede ser catalogada como una enfermedad diarreica aguda. Además, explicó que algunos síntomas más frecuentes de alarma son: dolor de estómago, fiebre, vómito, malestar general. Detalló que estas infecciones son atribuibles a diversas bacterias, virus y parásitos que se transmiten por la vía mano-fecal-oral, por lo que una de las principales medidas de prevención es el correcto lavado de manos, antes de comer y después de ir al baño, desinfectar correctamente las frutas y verduras, así como evitar comer en la calle. Leiva Dorantes recomendó en estas semanas en donde se incrementa el calor revisar las fechas de caducidad de los productos que consumimos y mantener temperaturas





de refrigeración adecuadas para los alimentos. ...Finalmente, pidió a los derechohabientes evitar la automedicación y acudir ante una diarrea constante a la Unidad de Medicina Familiar que le corresponda para recibir la atención.

DIARIO DE MORELOS.

- **Señalan que la salud de los niños es una prioridad en Morelos**

CUERNAVACA, MORELOS.- El sano crecimiento y desarrollo de la infancia morelense es una de las máximas prioridades de la administración encabezada por el gobernador Cuauhtémoc Blanco Bravo, afirmó Marco Antonio Cantú Cuevas, secretario de Salud. "Los niños representan el futuro de nuestro estado y del país; en tanto, es nuestra responsabilidad unir esfuerzos con los padres de familia y juntos coordinar estrategias enfocadas a prevenir, vigilar y controlar enfermedades en esta etapa", apuntó.

Cantú Cuevas resaltó la importancia de que al nacer los infantes sean afiliados al Seguro Popular, para que tengan acceso al Seguro Médico Siglo XXI (SMSXXI); además, de que cuenten con su Cartilla Nacional de Salud.

"La póliza del Seguro Popular y la Cartilla Nacional de Salud son documentos fundamentales para que los menores reciban atención médica, sean vigilados durante su desarrollo y lleven un seguimiento en esta etapa que es crucial para que se conviertan en adolescentes y adultos saludables", precisó.

El titular de la Secretaría de Salud destacó la relevancia de la vacunación, por lo que exhortó a las madres, padres y/o tutores a estar pendientes y aplicar los biológicos correspondientes a sus hijos dependiendo su edad.

"Las vacunas brindan protección eficaz contra enfermedades, es por eso que hacemos hincapié en completar esquemas en tiempo y forma; los biológicos son seguros y gratuitos, por lo que no existen motivos para desconfiar los mismos", señaló.

Indicó que durante la infancia se debe estar pendiente de todos los aspectos que engloban la salud, nutrición, accidentes y prevención de enfermedades, ya que de lo contrario pueden reflejarse en etapas futuras de crecimiento.



<http://morelos.gob.mx>



Gobierno Estado de Morelos



@GobiernoMorelos



Asimismo, el secretario de Salud manifestó que garantizar la salud y bienestar de la niñez morelense es una responsabilidad que la Secretaría de Salud comparte con las madres, padres y/o tutores, por lo que les solicitó acudir de manera periódica a la unidad médica y llevar un puntual seguimiento del estado de salud de sus hijos.

Llamado. Autoridades invitan a afiliar a los niños al Seguro Popular.

"Reducir el consumo de azúcares y grasas, incrementar la ingesta de frutas, verduras y agua simple, así como promover la actividad física; además que los pequeños deben estar supervisados por un adulto responsable de manera permanente para evitar accidentes." Marco Antonio Cantú, secretario de Salud.

- **Registra Tlaquiltenango temperatura de 41°C**

La Comisión Estatal del Agua (Ceagua) informó que la temperatura máxima registrada en el estado de Morelos durante las últimas 24 horas fue de 41°C en las estaciones climatológicas Nexpa y Xicatlacotla, ubicadas en el municipio de Tlaquiltenango.

En tanto, la temperatura mínima fue de 9°C en la estación climatológica de Huitzilac, en el municipio del mismo nombre, mientras que en el observatorio meteorológico de Cuernavaca se registró una temperatura máxima de 32.5°C, en Cuautla 36°C y en Jojutla 39°C.

Asimismo, de acuerdo con los datos proporcionados por la Comisión Nacional del Agua (Conagua), las presas de almacenamiento monitoreadas en Morelos se encuentran en su conjunto al 44.93 por ciento de su capacidad, mismas que se localizan en los municipios de Puente de Ixtla, Tlaquiltenango, Ayala, Amacuzac, Miacatlán, Axochiapan, Jantetelco, Temoac y Zacualpan de Amilpas.

- **Se incendia de nuevo basurero de Axochiapan**

La noche del domingo, de nueva cuenta se incendió el basurero municipal de Axochiapan.

Los hechos se registraron alrededor de las 19:15 horas, cuando al número de emergencia fue reportado que el tiradero a cielo abierto estaba incendiándose.

El basurero está localizado en la carretera Axochiapan- Telixtac a la altura del kilómetro 1.





Posteriormente, al lugar llegaron elementos del Cuerpo de Bomberos y Protección Civil, quienes por varias horas combatieron el fuego hasta extinguirlo.

LA UNIÓN.

- **DENUNCIAN INCENDIO PERMANENTE EN BASURERO DE EL NARANJO**

Ejidatarios aseguran que desde hace ocho meses el siniestro se mantiene en ese tiradero a cielo abierto que se ubica en ese ejido de Puente de Ixtla. Puente de Ixtla.- Desde hace casi ocho meses, prácticamente de manera constante se mantiene el incendio en el basurero a cielo abierto que se ubica en el ejido de El Naranjo de este municipio, denunciaron ejidatarios del lugar, tras resaltar que se intensifica por las mañanas, cuando se puede observar la densa capa de humo que invade la autopista México-Acapulco, a la altura del municipio. Rafael Cerón Sotelo, ejidatario de este lugar, comentó que es muy probable que la quema de la basura acumulada sea provocada para reducir el volumen de los desechos en este espacio; sin embargo, se requiere de la intervención de las autoridades municipales, toda vez que el humo que se genera afecta a la población de los alrededores. "Ha estado muy leve, pero ha sido permanente el incendio. Por momentos se intensifica por la madrugada y parte de la mañana; pareciera que se le prenden todas las mañanas, pues se encuentra una nube de humo negro con olor desagradable. En el tramo de la autopista se puede observar", dijo. Agregó que la misma situación se registra en la comunidad de San Gabriel Las Palmas, por los campos denominados "El Chorro", con el tiradero del municipio de Amacuzac, sin que ninguna autoridad haga algo al respecto. Cerón Sotelo aseguró que por parte del sector ejidal se solicitará una reunión con el alcalde de Puente de Ixtla, Mario Ocampo, para que se pueda intervenir, que se controle y posteriormente se remedie este espacio.





EL REGIONAL.

- **En Morelos no se han registrado muertes de mujeres embarazadas ni de perinatales**

Así lo aseguró Deysi Téllez Flores, responsable del programa de Salud Materna y Perinatal de la Jurisdicción Sanitaria número III

Cuautla, Mor.- Hasta la semana epidemiológica número 17 en Morelos no se han registrado fallecimientos de mujeres embarazadas ni tampoco de perinatales, aseguró Deysi Téllez Flores, responsable del programa de Salud Materna y Perinatal de la Jurisdicción Sanitaria número III. Dijo que al conmemorar el Día de la Salud Materna, el próximo 9 de mayo, la dependencia realizará una feria de prevención en el Pabellón Turístico del municipio de Ayala.

Señaló que este evento está encaminado a resguardar la salud de las mujeres embarazadas, los cuidados que debe de tener en el proceso, en el parto y en la cuarentena o puerperio, a fin de prevenir y evitar que pueda haber muertes tanto de la madre como del recién nacido.

Explicó que se instalaran diferentes módulos que van desde la vacunación, promoción a la salud materna y prenatal, del Síndrome de Inmunodeficiencia Adquirida (Sida o VIH), lactancia, 'planificación familiar, cuidados del recién nacido, lactancia y sesiones de profilaxis, entre otros.

De igual forma se les entregará un kit de embarazadas que promueve el autocuidado, cómo prevenir o detectar infecciones en las vías urinarias, cómo alimentarse sanamente, además de los cuidados que se deben de tener en la cuarentena o puerperio.

De igual forma, agregó que también para los cuidados que se deben de tener con los recién nacidos e identificar señales de alarma en caso de alguna enfermedad "buscamos que no haya riesgos innecesarios sino que el embarazo se realice de manera normal, tomando en cuenta que pueden existir riesgo y que estos pueden identificarse antes que sean algo más grave".

Deysi Téllez Flores sostuvo que también se promueve que las mujeres embarazadas tengan un "padrino" que estará con ellas durante el embarazo y posterior al parto "siempre que se habla de padrinos se piensa en bodas u otras cosas, no en cuestiones de embarazo, por eso es necesario que los haya, en este caso son los mismos esposos, que serán los encargados del cuidado permanente de las mujeres".





EL UNIVERSAL.

- **Suma EU704 casos de sarampión.**

Washington.— La epidemia de sarampión sigue imparable en Estados Unidos a pesar de ser una enfermedad que se considera erradicada en el país desde hace dos décadas. El servicio de Salud informó ayer que hay 704 casos de infección en 22 estados, la cifra más alta en el último cuarto de siglo (en 1994 hubo 963 casos). "Tenemos que unirnos como nación para, una vez más, eliminar el sarampión", dijo el director del Centro de Control y Prevención de Enfermedades (CDC), el doctor Robert Redeld. En la última semana se han detectado 78 nuevos casos en todo el país. Todavía no se han reportado muertes por sarampión en lo que va del año, pero al menos 66 han sido hospitalizadas. El gran problema, lo que está facilitando la expansión de los brotes de sarampión por todo el país, es la falta de vacunación: se estima que casi tres cuartas partes de los infectados no fueron vacunados para prevenir esta enfermedad. Algunas autoridades han pasado a la acción punitiva para obligar a la vacunación y frenar la expansión. En la ciudad de Nueva York (uno de los focos), las multas ascienden hasta los mil dólares para aquellos que se nieguen a vacunarse, en especial a los niños. En un condado del estado neoyorquino el castigo puede llegar hasta los 2 mil dólares. Según Redeld, 94% de los niños están vacunados, y se calcula que unos 100 mil menores de dos años no están inmunizados, convirtiéndose en principales posibles víctimas del brote. Por ese motivo, las autoridades sanitarias están "trabajando para llegar a ese pequeño porcentaje de individuos reacios a la vacunación". Entre los antivacunas, hay un grupo en específico que ha propagado la idea de que la vacunación provoca autismo. "Las vacunas son seguras", insistió Redeld.

- **Pide FSTSE a AMLO establecer cerco sanitario en ambas fronteras por migrantes.**

Joel Ayala Almeida, dirigente nacional de la FSTSE, afirmó que la Secretaría de Salud debe realizar tareas en materia de prevención "para impedir que los flujos migratorios generen entre la población mexicana enfermedades altamente contagiosas"





Ante las diferentes caravanas de migrantes que entrarán al país con la intención de llegar a los Estados Unidos, el Comité Ejecutivo Nacional de la Federación de Sindicatos de Trabajadores al Servicio del Estado (FSTSE) pidió de manera “urgente” al presidente Andrés Manuel López Obrador que establezca un cerco sanitario en las fronteras norte y sur para prevenir los riesgos de contagio de enfermedades transmisibles. “Siempre, con respeto, nos dirigimos al jefe de las instituciones del país y en este caso, lo hacemos sentir como parte de la representación de los trabajadores al servicio del Estado, requerimos que se revise a los migrantes para prevenir enfermedades contagiosas”.

Joel Ayala Almeida, dirigente nacional de la FSTSE, armó que la Secretaría de Salud debe realizar tareas en materia de prevención en las fronteras del país “para impedir que los ojos migratorios generen entre la población mexicana enfermedades altamente contagiosas”. El líder de la FSTSE comentó que miles de migrantes ingresan a México por estados del Sur, y durante su recorrido por el territorio nacional no se hace una revisión de su estado de salud, con el propósito de evitar contagios de enfermedades que han sido superadas en el país. “Enfermedades como el sarampión, ébola y la tuberculosis. A las personas que ingresan al país por la frontera sur y que se les da asilo en territorio nacional, se les deben realizar exámenes con el propósito de evitar contagios a las familias mexicanas”, explicó.

- **Arsénico, mineral que está en la naturaleza: Peñafiel**

Luego de los cuestionamientos de Profeco por un estudio que revela los niveles de arsénico contenidos en el agua mineral de Peñafiel, la empresa responde que el arsénico es un mineral que se encuentra en la naturaleza, además de que “está presente en el aire, en el suelo y en distintos alimentos de consumo diario”. En un comunicado, Grupo Peñafiel sostiene que los niveles de concentración de este elemento natural varían de acuerdo a distintos factores, por ejemplo, por cuestiones meteorológicas estacionales y geológicas. Detalla que “Food and Drug Administration (FDA) establece un rango de 10 partes por billón (ppb), el mismo que aplica para la Norma Oficial Mexicana de Agua Mineral, el cual es un valor guía emitido por la Organización Mundial de la Salud”. Y sobre la medición que indica que su producto estaba en 17 ppb, aclaran que esa cifra responde a “ligeras





variaciones” sin representar un riesgo para la salud. Por otra parte, Peñafiel destaca que su producto nunca ha tenido restricciones de venta o de consumo en Estados Unidos, además de que, como parte de sus procesos de manufactura, continuamente realizan verificaciones, muestreos, actualizaciones y mejoras en sus estándares de calidad. Finalmente, la marca asegura que está altamente comprometido con la transparencia, calidad y seguridad en sus productos, además de que constantemente colabora con instancias gubernamentales, tal como Cofepris y Profeco.



<http://morelos.gob.mx>



Gobierno Estado de Morelos



@GobiernoMorelos



REPORTE UIES 30/04/2019

MONITOREO DE LLUVIAS

TORMENTAS DE CORTA DURACIÓN CON POSIBLE CAÍDA DE GRANIZO EN ZONAS DEL NORESTE Y CENTRO DEL PAÍS

Este día, una **línea seca** en el norte de México y una **vaguada** desde el norte hasta el centro del país, originarán rachas de viento fuertes en el noroeste, norte y noreste de la República Mexicana; posibles tolvaneras en Coahuila, Nuevo León y Tamaulipas; además de tormentas de corta duración, acompañadas de actividad eléctrica y posible caída de granizo a lo largo de la vertiente oriental del territorio. La **circulación anticiclónica** que cubre gran parte de México, mantendrá la onda de calor con temperaturas calurosas a muy calurosas.

Pronóstico de precipitación para hoy 30 de abril de 2019:

Intervalos de chubascos (5.1 a 25 mm): Coahuila, Nuevo León, Tamaulipas, San Luis Potosí, Hidalgo, Puebla, Tlaxcala, Morelos, Estado de México, Ciudad de México, Veracruz, Oaxaca y Chiapas.

Lluvias aisladas (0.1 a 5.0 mm): Guanajuato, Querétaro, Michoacán, Guerrero, Campeche, Yucatán y Quintana Roo.

Pronóstico de temperaturas mínimas para hoy 30 de abril de 2019:

Temperaturas de 0 a -5°C: Sierras de Chihuahua y Durango.

Temperaturas de 0 a 5°C: Sierras de Baja California, Estado de México, Puebla y Veracruz.

Pronóstico de temperaturas máximas para hoy 30 de abril de 2019:

Temperaturas superiores a 40°C: Zonas de Sinaloa, Sonora, Chihuahua, Nayarit, Jalisco, Michoacán, Guerrero, Oaxaca, Chiapas y Campeche.

Temperaturas de 35 a 40°C: Zonas de Coahuila, Nuevo León, Tamaulipas, San Luis Potosí, Hidalgo, Guanajuato, **Morelos**, Colima, Veracruz, Tabasco, Yucatán y Quintana Roo.

Pronóstico de vientos para hoy 30 de abril de 2019:

Viento de componente sur con rachas de hasta 70 km/h y posibles tolvaneras: Coahuila y Nuevo León.

Viento con rachas superiores a 60 km/h: Chihuahua, Durango, Veracruz, y las costas de Campeche y Yucatán.

Viento de componente sur con rachas de hasta 50 km/h y posibles tolvaneras: Península de Baja California, Sonora, Tamaulipas y San Luis Potosí.



<http://morelos.gob.mx>



Gobierno Estado de Morelos



@GobiernoMorelos

REPORTE UIES 30/04/2019

MONITOREO METEOROLÓGICO Y SISMOLÓGICO

Valle de México: Cielo nublado la mayor parte del día con intervalos de chubascos, acompañados de actividad eléctrica y posibles granizadas en la región. Ambiente cálido y viento del noreste de 10 a 25 km/h con rachas superiores a 40 km/h. En la Ciudad de México se prevé temperatura máxima de 26 a 28°C y mínima de 11 a 13°C. Para el Estado de México, temperatura máxima de 25 a 27°C y mínima de 5 a 7°C.

Península de Baja California: Cielo medio nublado. Ambiente templado y viento del oeste de 20 a 35 km/h con rachas que pueden superar los 50 km/h, incluyendo el Golfo de California.

Pacífico Centro: Cielo parcialmente nublado. Ambiente caluroso y viento del oeste de 10 a 25 km/h con rachas de hasta 40 km/h en la región.

Pacífico Sur: Cielo nublado por la tarde con intervalos de chubascos acompañados de descargas eléctricas en Chiapas y Oaxaca, así como lluvias aisladas en Guerrero. Ambiente muy caluroso y viento de dirección variable de 15 a 30 km/h.

Golfo de México: Cielo parcialmente nublado con intervalos de chubascos acompañados de descargas eléctricas en Veracruz y Tamaulipas. Ambiente caluroso durante el día. Viento de componente sur de 15 a 30 km/h con rachas superiores a 50 km/h en Tamaulipas y superiores a 60 km/h en el norte de Veracruz.

Península de Yucatán: Cielo nublado por la tarde con lluvias dispersas en la región. Ambiente muy caluroso y viento del este de 15 a 30 km/h con rachas superiores a 60 km/h en costas de Campeche y Yucatán.

Mesa del Norte: Cielo nublado con intervalos de chubascos en Coahuila, Nuevo León y San Luis Potosí. Ambiente caluroso. Viento dominante del oeste de 15 a 30 km/h con rachas mayores a 70 km/h y posibles tolvaneras en Coahuila y Nuevo León; rachas superiores a 60 km/h en Chihuahua y Durango y rachas superiores a 50 km/h en San Luis Potosí.

Mesa Central: Incremento de nublados vespertinos con intervalos de chubascos, acompañados de actividad eléctrica y posibles granizadas en Hidalgo, Puebla, Morelos y Tlaxcala, además de lluvias aisladas en Guanajuato y Querétaro. Ambiente caluroso y viento de dirección variable de 15 a 30 km/h.

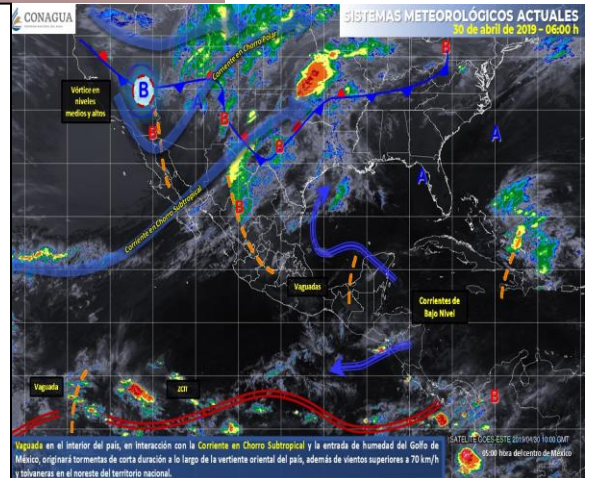

MONITOREO SISMOLÓGICO

FECHA: 2019-04-30

HORA: 04:37:40

MAGNITUD: 3.2

EPICENTRO

LATITUD: 16.54°

LONGITUD: -98.26°

LOCALIZACIÓN: 22 KM AL SURESTE DE OMETEPEC, GUERRERO.

PROFUNDIDAD: 3 KM

Estaciones	Cuernavaca	Jiutepec	Yautepec	Temixco	Cuatla	Puente de Ixtla
Temp. Max.	32°C	34°C	35°C	37°C	36°C	38°C
Temp. Min.	16°C	18°C	18°C	19°C	16°C	20°C

Estaciones	Yecapixtla	Tepoztlán	Tres Marías	Jojutla	Ocuituco	Jonacatepec
Temp. Max.	33°C	32°C	23°C	39°C	31°C	36°C
Temp. Min.	15°C	17°C	8°C	21°C	14°C	14°C





REPORTE UIES 30/04/2019

MONITOREO VOLCÁNICO

Abril 29, 10:30 h (Abril 29, 15:30 GMT)

En las últimas 24 horas, por medio de los sistemas de monitoreo del volcán Popocatepetl, se identificaron 11 exhalaciones acompañadas de vapor de agua y gas. Adicionalmente se registraron 198 minutos de tremor de baja amplitud y un sismo volcanotectónico, ayer a las 20:42 h, con magnitud calculada de 1.3.

Durante gran parte de la noche se observó incandescencia sobre el cráter.



Al momento de este reporte se tiene visibilidad parcial hacia el volcán, por lo que no se puede corroborar la emisión de gases volcánicos, sin embargo en las primeras horas de la mañana se pudo observar la emisión continua de gases que se dispersaba al sureste.

El pasado 26 de abril, con apoyo de la Policía Federal (PF) y la participación de expertos del Centro Nacional de Prevención de Desastres (CENAPRED) y del Instituto de Geofísica de la Universidad Nacional Autónoma de México (UNAM), se realizó un vuelo de reconocimiento de las condiciones del cráter del Popocatepetl.

Durante el sobrevuelo se observó que no se ha formado un nuevo domo de lava.

El monitoreo del volcán Popocatepetl se realiza de forma continua las 24 horas. Cualquier cambio en la actividad será reportado oportunamente

El CENAPRED exhorta a NO ACERCARSE al volcán y sobre todo al cráter, por el peligro que implica la caída de fragmentos balísticos y en caso de lluvias fuertes alejarse de los fondos de barrancas por el peligro de flujos de lodo y escombros.



<http://morelos.gob.mx>



Gobierno Estado de Morelos



@GobiernoMorelos



El **Semáforo de Alerta Volcánica** del Popocatepetl se encuentra en AMARILLO FASE 3.

Las recomendaciones para la población ante esta actividad son: No hacer caso a rumores y estar atentos a la información que emita la Coordinación Nacional de Protección Civil por sus canales y cuentas oficiales **www.gob.mx/cenapred** y **@CNPC MX**

Ante la probable caída de ceniza se recomienda:

1. Cubrir nariz y boca con pañuelo o cubreboca.
2. Limpiar ojos y garganta con agua pura.
3. Utilizar lentes de armazón y evitar los de contacto para reducir la irritación ocular.
4. Cerrar ventanas o cubrirlas y permanecer lo más posible dentro de la casa.

Los escenarios previstos para esta fase son:

1. Crecimiento rápido de domos de grandes dimensiones y su destrucción en explosiones fuertes.
2. Persistencia de fumarolas, gas y caídas leves de cenizas en áreas cercanas.
3. Explosiones de intensidad creciente con lanzamiento de fragmentos incandescentes.
4. Posibles flujos piroclásticos de mediano alcance.

RECOMENDACIONES:

Se hace especial énfasis en las siguientes recomendaciones:

1. Continuar con el radio de seguridad de 12 km, por lo que la permanencia en esa área no está permitida.
2. Controlar el tránsito entre Santiago Xalitxintla y San Pedro Nexapa, vía Paso de Cortés.



<http://morelos.gob.mx>



Gobierno Estado de Morelos



@GobiernoMorelos



3. A las autoridades de Protección Civil, mantener sus procedimientos preventivos, de acuerdo con sus planes operativos.
4. A la población se le recomienda elevar la atención a los avisos de las autoridades de su localidad y se exhorta a no acercarse al volcán, y mucho menos al cráter.

El monitoreo del volcán Popocatepetl se realiza de forma continua las 24 horas. Cualquier cambio en la actividad será reportado oportunamente. El nivel del Semáforo de Alerta Volcánica dependerá de la evolución de la actividad del volcán.

Actualmente no hay reporte de caída de ceniza en el estado.



<http://morelos.gob.mx>



Gobierno Estado de Morelos



@GobiernoMorelos