



REPORTE UIES 22/08/2019

MONITOREO DE INTELIGENCIA EPIDEMIOLÓGICA (Corte a las 09:00 hrs)

JURISDICCIÓN SANITARIA I:

- SIN MOVIMIENTO:

JURISDICCIÓN SANITARIA II:

- SIN MOVIMIENTO.

JURISDICCIÓN SANITARIA III:

- SIN MOVIMIENTO:



<http://morelos.gob.mx>



Gobierno Estado de Morelos



@GobiernoMorelos



REPORTE UIES 22/08/2019

MONITOREO DE MEDIOS (Corte a las 09:00 hrs)

SOL DE CUERNAVACA.

- **Trabaja el Ejecutivo concesión de basura.**

Para evitar que el dinero usado en la construcción de las plantas valorizadoras en Morelos se pierda, éstas deben reactivarse ya que 50 por ciento pueden servir, así lo mencionó el analista ambiental, Paul Vizcarra.

El Secretario de Desarrollo Sustentable, Constantino Maldonado Krinis ha mostrado voluntad para volver a tener en el estado un plan de emergencia para atender la infinidad de tiraderos a cielo abierto que todavía funcionan y concesionar la recolección de residuos sólidos.

Por obligación, se debe buscar un uso para este proyecto que fracasó en la administración pasada de las plantas valorizadoras ya que hubo una inversión importante en la recolección de residuos de al menos 200 millones de pesos y simplemente fueron abandonadas.

Ya es tiempo de que el gobierno estatal, federal y municipal tengan en cuenta lo que es mejorar la situación que estamos viviendo en todo el estado, con una mala disposición de residuos en varios municipios, tiraderos a cielo abierto como el de Huitzilac, Emiliano Zapata, Puente de Ixtla, entre los más de 23 que hay en el territorio estatal

La solución para esto es la separación de origen de los desechos desde casa, ahí se debe implementar de forma inmediata, por eso es notable la apertura de la SDS que tiene interés de encontrar soluciones a la proliferación de la basura en las barrancas, ríos y calles, con el fin de disminuir el nivel de contaminación que tanto afecta a los morelenses.

- **Instalarán la Red de Municipios Saludables.**

El Secretario de Salud, Marco Antonio Cantú Cuevas, se reunió con autoridades municipales de la zona Sur y personal de la Jurisdicción Sanitaria II, para atender dos temas fundamentales: Vectores y la red municipios saludables.

En el auditorio de la Unidad Deportiva *Monito Rodríguez* se reunió el secretario con los presidentes de Tlaltizapán, Puente de Ixtla,





Tlaquiltenango y representantes de los municipios de Jojutla y Zacatepec, correspondientes a la Jurisdicción Sanitaria número II, para atender la incorporación a la Red de Municipios Saludables, el problema de vectores, entre otros temas que aquejan a los municipios.

El secretario de Salud expuso que en uno de los acercamientos con el personal de vectores, se les acompañó para verificar que realizan el trabajo con las medidas de seguridad que se requieren, para atender el problema de las infecciones transmitidas por el mosquito como es el zika, chikunguya y dengue.

Expuso que en el estado se han registrado a la fecha 281 casos de dengue, principalmente en la región Oriente, en Cuautla, Ayala, Yautepec y Jiutepec. En la zona Sur sí hay algunos casos pero son pocos, y explicó que dependiendo del número de casos, es el tratamiento que se da, pero donde hay pocos casos no hay necesidad de fumigar. Insistió en pedir a la población que permita que entre el personal de vectores para tomar las medidas y combatir los potenciales criaderos de moscos.

- **Inicia SSM operativo integral en Jiutepec**

Servicios de Salud de Morelos (SSM), en coordinación con el Ayuntamiento de Jiutepec, inició un operativo de control integral de vectores en seis colonias del municipio, con el objetivo de combatir el mosquito transmisor y prevenir el dengue, chikungunya y zika.

Héctor Barón Olivares, director general de Servicios de Salud de Morelos, detalló que Jiutepec es uno de los casos con mayor incidencia, de tal manera que del 19 al 30 de agosto, cuadrillas de vectores realizarán acciones de prevención en las colonias Otilio Montaña, Civac, El Porvenir, Morelos, Vista Hermosa y Bugambillas.

Quiero destacar la coordinación entre la Jurisdicción Sanitaria I y las autoridades municipales para emprender acciones de control, promoción y prevención. Destacar también que en estos trabajos es primordial la participación de la población, necesitamos que den el acceso a los equipos para que realicen las acciones correspondientes, pero lo más trascendental es que mantengan sus hogares y entornos libres de criaderos de mosquitos

Barón Olivares refirió que en el combate contra las enfermedades transmitidas por vector es mejor la eliminación de criaderos que la





fumigación, en tanto el llamado a los morelenses y en especial a los vecinos del municipio de Jiutepec es poner en práctica de manera permanente la premisa “lava, tapa, voltea y tira”.

Los operativos se llevan a cabo en las zonas con mayor incidencia del mosquito, priorizando acciones de promoción y educación en salud; asimismo, se hace rociado rápido con moto-mochilas, nebulizaciones con máquina pesada y se verifican unidades deportivas, escuelas públicas y panteones municipales

Finalmente, el director general reiteró que para lograr un Morelos sin mosquito lo más importante es la activa participación de la comunidad, al tiempo que solicitó a la ciudadanía en general evitar la automedicación y en caso de presentar síntomas como fiebre, dolor de cabeza, muscular, sarpullido o escalofríos acercarse al centro de salud más cercano.

LA UNIÓN.

- **Cerrada, circulación en carretera Buena Vista del Monte-Cuernavaca**

Por deslave

La mañana de este jueves, autoridades municipales informaron que la circulación en la carretera que comunica a la comunidad de Buena Vista del Monte con Cuernavaca está cerrada, debido a un deslave.

Al respecto, el titular de la Subsecretaría de Protección Civil (PC) capitalina, Uriel Adalberto Rodríguez Román, refirió que en la madrugada se registró el desgarramiento de un talud de aproximadamente 30 metros de altura por uno de profundidad.

Rodríguez Román señaló que se movilizaron retroexcavadoras para remover la tierra; la recomendación es no acercarse al área.

- **Repuntan casos de dengue en Cuautla**

Preparan operativo para combatir al mosco transmisor del virus.

Cuautla.- Ante un repunte en los casos de dengue, que se están agravando por una evolución del serotipo dos, el próximo lunes iniciará un fuerte operativo para combatir al mosco transmisor del virus, señaló el director de Salud municipal, Jorge Luis Anrubio.





"Se está presentando en los hospitales dengue grave, sin fiebre, pero se están agravando, se están complicando los enfermos en los hospitales; es un tema que se está presentando y tenemos que dar pie a las soluciones", indicó.

Aunque dijo no contar con las estadísticas actualizadas, debido a que sólo son manejadas por la Secretaría de Salud, destacó que son las colonias del norte y oriente del municipio las que registran más altos índices de enfermos.

"Entre las colonias con mayores casos están Tetelcingo, Santa Bárbara, Cuauhtémoc, 19 de Febrero, Año de Juárez, Calderón, Iztaccíhuatl y Galeana", agregó.

Jorge Luis Anrubio reconoció que la situación es grave; de ahí la importancia de que los ciudadanos se sumen a las labores de descacharrización para evacuar cualquier objeto que pudiera acumular agua de lluvia, que son los lugares donde surgen los criaderos del mosquito.

"Cuautla tiene un alto índice de dengue; actualmente estamos trabajando con la Secretaría de Salud con la Jurisdicción Sanitaria Número III; estamos trabajando muy de la mano. Esperábamos que estos niveles de dengue lo tuviéramos, estos picos; desafortunadamente el problema que tenemos con el dengue es que el serotipo dos evolucionó y está dando otra sintomatología", apuntó.

El funcionario dijo que el operativo contra el mosquito del dengue comenzará el próximo lunes con la presencia del secretario de Salud y de representantes de todos los sectores de la población, para llamar a una cruzada con el fin de atacar en conjunto los criaderos de moscos en casas y en la vía pública.

- **Grave, la proliferación de perros callejeros en Xoxocotla**

Personal de Bienestar Social mantiene campaña de vacunación antirrábica en el municipio.

Xoxocotla.- La proliferación de perros callejeros en este municipio indígena es un asunto grave, reconocieron autoridades locales, al señalar que a fin de reducir el riesgo de transmitir enfermedades, se implementa la segunda campaña de vacunación antirrábica.





Autoridades de Bienestar Social del municipio indígena informaron que en marzo pasado se llevó a cabo la Semana Nacional de Vacunación Antirrábica canina y felina; sin embargo, no se ha dejado de aplicar esta vacuna, ya que se ha detectado la presencia de bastantes perros callejeros, los cuales son vacunados, a pesar de no contar con un dueño.

Explicaron que a la fecha se han aplicado cuatro mil 300 vacunas a perros y gatos, con el objetivo de evitar la presencia de este virus en las mascotas.

Las autoridades señalaron que no se tiene ningún caso detectado de esta enfermedad, pero mencionaron que sí se han detectado casos de enfermedades de la piel, presencia de pulgas y garrapatas, principalmente en los perros de la calle.

Las autoridades de Bienestar Social recomendaron aplicar la dosis de vacunación antirrábica a los animales domésticos durante el primer mes de edad, revacunarlos a los tres meses y posteriormente cada año.

- **Persiste matanza clandestina de ganado en la zona poniente**

Ganaderos de la región aseguran que existen muchos lugares en los que se realiza esa práctica sin medidas sanitarias adecuadas.

Zona poniente.- La matanza clandestina persiste en la región poniente, ante la falta de infraestructura adecuada para el sacrificio del ganado en la región, a pesar de que en el municipio de Miacatlán fue construido el rastro que se buscaba que se certificara como Tipo Inspección Federal (TIF), señalaron ganaderos que lamentaron que se dicha obra nunca funcionó.

El grupo de ganaderos recordó que en la región únicamente se ha contado con el rastro del municipio de Tetecala, el cual se ha mantenido fuera de funcionamiento por mucho tiempo, así como otros espacios de particulares donde se realiza el sacrificio de animales. "Pero hay muchos otros lugares donde se realiza la matanza, pero no cuentan con las medidas sanitarias necesarias. Si de por sí los rastros que hay no cumplen con las medidas, los que son espacios adecuados, menos", dijo uno de los ganaderos.

Los productores recordaron que cuando se construyó el rastro TIF, los productores ganaderos de la región no fueron tomados en





cuenta. “Hoy tenemos una inversión millonaria obsoleta, que no nos sirve y que no resolvió el problema de la matanza en la región; aquí seguimos igual que hace años: recurriendo a las mismas prácticas de sacrificio de siempre”, comentó Andrés García Sánchez, ganadero del municipio de Miacatlán.

Agregó que por su parte, trabajan para garantizar la salud de los animales a través de los barridos de brucelosis y tuberculosis, donde en algunos casos se ven beneficiados por los ayuntamientos, y otros realizan estas pruebas por su cuenta a fin de evitar que se sacrifiquen animales enfermos.

ZONA CENTRO.

- **Ciudadanos de Acapantzingo amagan con bloqueos si no reactivan el servicio de recolección de basura.**

Vecinos de Acapantzingo amagaron con bloquear, el próximo domingo, los accesos a Cuernavaca si este viernes, a más tardar, el ayuntamiento de Cuernavaca no reactiva el servicio de recolección de basura en el poblado. Los pobladores interpusieron un amparo ante la justicia federal para obligar al ayuntamiento a que cumpla con su obligación y recolecte los residuos sólidos. Julián Jiménez, ex ayudante de Acapantzingo, recordó que desde hace dos meses el ayuntamiento dejó de recolectar los residuos por un conflicto con el comisariado ejidal que supuestamente se oponía a que los camiones de la basura entraran al poblado. Por ello, informó que este martes, en asamblea los vecinos acordaron esperar hasta las 17:00 horas de este viernes para que el gobierno municipal les dé una solución a la falta del servicio; de no hacerlo, el domingo bloquearán los accesos a Cuernavaca, a la altura de Acapantzingo.

- **Presas de Morelos se encuentran en su conjunto al 66.44 por ciento de su capacidad.**

La Comisión Estatal del Agua (Ceagua) informó que de acuerdo a los datos proporcionados por la Comisión Nacional del Agua (Conagua), las presas de almacenamiento monitoreadas en el estado de Morelos se encuentran en su conjunto al 66.44 por ciento de su capacidad, mismas que se localizan en los municipios de Puente de Ixtla, Tlaquilenango, Ayala, Amacuzac, Miacatlán, Axochiapan, Jantetelco,





Temoac y Zacualpan de Amilpas. Asimismo, la Ceagua señaló que la temperatura máxima registrada en Morelos durante las últimas 24 horas fue de 37°C en la estación climatológica Xicatlacotla, ubicada en el municipio de Tlaquiltenango. En tanto, la temperatura mínima fue de 7.5°C en la estación climatológica Tlacualera, ubicada en el municipio de Tlalnepantla, mientras que en observatorio meteorológico de Cuernavaca se registró una temperatura máxima de 27.5°C, en Cuautla 29°C y en Jojutla 35.5°C. En las estaciones climatológicas monitoreadas en el estado, la lluvia máxima registrada fue de 0.1 mm en Jonacatepec, ubicada en el municipio del mismo nombre.

LA JORNADA.

- **Posible brote de tuberculosis en penal de Atlacholoaya.**

Ante un supuesto brote de tuberculosis en el penal de Atlacholoaya, el Visitador de Centros Penitenciarios de la Comisión Estatal de Derechos Humanos, Raúl Díaz García, anunció que se abrió una investigación para determinar si hay internos afectados, luego de la denuncia que realizaron familiares de algunos de ellos. Indicó que de manera extraoficial no se tiene ningún indicador que establezca que uno de los internos falleció en los últimos días, aunque sí se sabe que el pasado 10 de agosto murió uno de los reos, pero por enfermedad de presión arterial motivo por el que se están solicitando los informes respectivos para ver la respuesta de la autoridad.

Y de los supuestos casos de tuberculosis, mencionó que la instancia que representa prioriza todo lo que tiene que ver con la salud pública, de tal suerte que desde ayer se le giraron instrucciones para verificar este problema, previa reunión con las autoridades de la secretaría de salud y solicitar alguna medida de protección en caso de que se compruebe esta enfermedad. "Nosotros sí hemos tenido una o dos personas con tuberculosis, pero son casos aislados y han sido llevados en cuarentena por medio de las autoridades médicas del penal, de tal suerte que ya hace mucho tiempo que no se tiene un brote de esta índole en dichos centros penitenciarios", expuso.





REPORTE UIES 22/08/2019

MONITOREO DE LLUVIAS

Reporte de Lluvias

Se informa que, durante la noche de ayer y la madrugada de hoy se presentaron lluvias ligera e inapreciable en el estado,

Al momento No se tiene reporte de afectaciones relevantes que requieran intervención de salud.



<http://morelos.gob.mx>



Gobierno Estado de Morelos



@GobiernoMorelos



REPORTE UIES 22/08/2019

MONITOREO DE LLUVIAS

SE PREVEN LLUVIAS PUNTUALES INTENSAS CON POSIBILIDAD DE DESLAVES, AUMENTO EN LOS CAUDALES DE RÍOS Y ARROYOS E INUNDACIONES EN ZONAS BAJAS DE SONORA, CHIHUAHUA, DURANGO, SINALOA Y NAYARIT

Este día, la **Tormenta Tropical "IVO"**, se localizará al suroeste de Baja California Sur, sus desprendimientos nubosos alcanzarán el occidente de México, interactuando con un **canal de baja presión**, que se extenderá a lo largo de la Sierra Madre Occidental, y originarán lluvias fuertes a muy fuertes acompañadas de descargas eléctricas en zonas del noroeste y occidente del territorio nacional, además de lluvias puntuales intensas en Sonora, Chihuahua, Durango, Sinaloa y Nayarit, mismas que podrían generar deslaves, aumento en los caudales de ríos y arroyos e inundaciones en zonas bajas de dichos estados, además de rachas fuertes de viento y oleaje elevado en las costas de Baja California Sur, Nayarit, Jalisco, Colima y en el Golfo de California. La **onda tropical No. 31** recorrerá el sur y centro del país, originando lluvias fuertes a puntuales muy fuertes con descargas eléctricas en dichas regiones.

Pronóstico de precipitación para hoy 22 de agosto de 2019:

Lluvias muy fuertes a puntuales intensas (75 a 150 litros por metro cuadrado):

Sonora, Chihuahua, Durango, Sinaloa y Nayarit.

Lluvias fuertes a puntuales muy fuertes (50 a 75 litros por metro cuadrado):

Jalisco, Michoacán, Guerrero, Puebla, Veracruz, Oaxaca y Chiapas.

Intervalos de chubascos con lluvias puntuales fuertes (25 a 50 litros por metro cuadrado): Baja California Sur, Colima, Zacatecas, Aguascalientes, Guanajuato, Estado de México, Ciudad de México, **Morelos**, Tlaxcala, Hidalgo y Tabasco.

Intervalos de chubascos (5.1 a 25 litros por metro cuadrado): Coahuila, Nuevo León, Tamaulipas, San Luis Potosí, Querétaro, Campeche, Yucatán y Quintana Roo.

Las zonas de lluvia se acompañarán de descargas eléctricas, viento arrachado, caída de granizo y posibles deslaves en laderas de zonas montañosas, e inundaciones en zonas bajas del occidente, sur y sureste del país.

En vigilancia: la Tormenta Tropical "IVO" en el Océano Pacífico, localizada al suroeste de Baja California Sur. Más información en: <https://smn.conagua.gob.mx/es/pronosticos/avisos/aviso-de-ciclon-tropical-en-el-oceano-pacifico>



<http://morelos.gob.mx>



Gobierno Estado de Morelos



@GobiernoMorelos



Pronóstico de temperaturas máximas para hoy 22 de agosto de 2019:

Temperaturas iguales o superiores a 45°C: Zonas de Baja California y Sonora.

Temperaturas de 40 a 45°C: Zonas de Chihuahua, Coahuila, Tamaulipas, Sinaloa, Nuevo León y San Luis Potosí.

Temperaturas de 35 a 40°C: Zonas de Baja California Sur, Durango, Nayarit, Michoacán, Guerrero, Hidalgo, Veracruz, Tabasco, Campeche, Yucatán y Quintana Roo.

Pronóstico de vientos para hoy 22 de agosto de 2019:

Viento con rachas superiores a 70 km/h y oleaje de 3 a 4 metros: Mar de Cortés y costas de Baja California Sur, Nayarit, Jalisco y Colima.

Viento con rachas superiores a 50 km/h: Zonas de Sonora, Sinaloa y costas de Campeche y Yucatán.



<http://morelos.gob.mx>



Gobierno Estado de Morelos



@GobiernoMorelos

REPORTE UIES 22/08/2019

MONITOREO METEOROLÓGICO Y SISMOLÓGICO

Valle de México: Cielo parcialmente nublado durante el día y aumento de nublados vespertinos con lluvias puntuales fuertes acompañadas de descargas eléctricas y posible caída de granizo en el Estado de México y en la Ciudad de México. Viento del sur de 10 a 25 km/h con rachas de hasta 40 km/h. En la Ciudad de México se prevé una temperatura máxima de 23 a 25°C y mínima de 12 a 14°C. Para el Estado de México, temperatura máxima de 22 a 24°C y mínima de 5 a 7°C.

Pacífico Centro: Cielo nublado con lluvias intensas, acompañadas de descargas eléctricas y posibles granizadas en Nayarit, muy fuertes en Jalisco y Michoacán, así como fuertes en Colima. Ambiente caluroso durante el día. Viento del sureste de 15 a 35 km/h con rachas de 70 km/h y oleaje de 3 a 4 metros de altura en costas de Nayarit, Jalisco y Colima, además de posibles deslaves e inundaciones en zonas bajas del terreno.

Pacífico Sur: Cielo nublado por la tarde con lluvias puntuales muy fuertes, acompañadas de descargas eléctricas y rachas de viento, en Guerrero, Oaxaca y Chiapas. Ambiente cálido durante el día y viento de dirección variable con rachas superiores a 40 km/h.

Golfo de México: Cielo nublado por la tarde con lluvias puntuales muy fuertes acompañadas de descargas eléctricas y posibles granizadas en Veracruz, fuertes en Tabasco, así como intervalos de chubascos en Tamaulipas. Ambiente muy caluroso durante el día y viento del este y sureste de 10 a 25 km/h con rachas superiores a 50 km/h.

Península de Yucatán: Cielo nublado por la tarde con intervalos de chubascos en la región con descargas eléctricas. Ambiente muy caluroso y viento del este y noreste de 10 a 25 km/h con rachas superiores a 50 km/h en Campeche y Yucatán.

Mesa Central: Cielo nublado por la tarde con lluvias puntuales muy fuertes en Puebla; fuertes en Guanajuato, Morelos, Tlaxcala e Hidalgo, e intervalos de chubascos en Querétaro, todas acompañadas de descargas eléctricas y posible caída de granizo. Ambiente cálido durante el día y viento del este de 10 a 25 km/h con rachas superiores a 40 km/h.

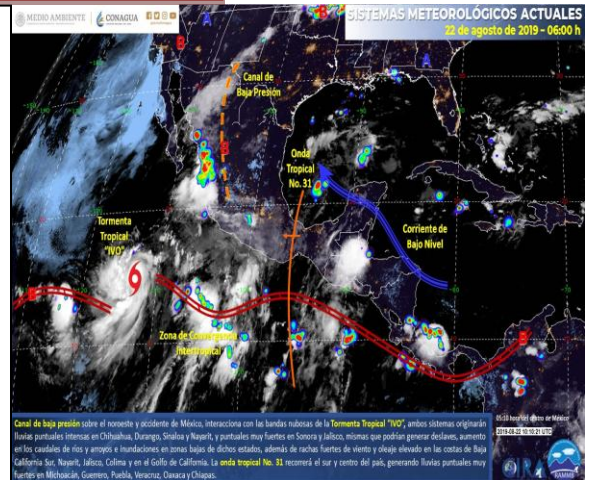

MONITOREO SISMOLÓGICO

FECHA: 2019-08-22

HORA: 04:41:54

MAGNITUD: 3.6

EPICENTRO

LATITUD: 16.18°

LONGITUD: -95.29°

LOCALIZACIÓN: 10 KM AL OESTE DE SALINA CRUZ, OAXACA.

PROFUNDIDAD: 51 KM

Estaciones	Cuernavaca	Jiutepec	Yautepec	Temixco	Cuatla	Puente de Ixtla
Temp. Max.	25°C	26°C	28°C	29°C	29°C	33°C
Temp. Min.	14°C	15°C	16°C	17°C	15°C	18°C

Estaciones	Yecapixtla	Tepoztlán	Tres Marías	Jojutla	Ocuituco	Jonacatepec
Temp. Max.	26°C	27°C	18°C	34°C	23°C	27°C
Temp. Min.	14°C	14°C	8°C	19°C	15°C	14°C



<http://morelos.gob.mx>



Gobierno Estado de Morelos



@GobiernoMorelos



REPORTE UIES 22/08/2019

MONITOREO VOLCÁNICO

Agosto 21, 11:00 h (Agosto 21, 16:00 GMT)

En las últimas 24 horas por medio de los sistemas de monitoreo del volcán Popocatepetl se identificaron 166 exhalaciones, acompañadas de vapor de agua, gas y bajas cantidades de ceniza. Adicionalmente, se registraron nueve explosiones ayer a las 17:12, 18:05, 18:24, 18:39, 19:08, 19:25, 19:31, 19:46 y 20:16 h, también se registraron 608 minutos tremor y nueve sismos volcanotectónicos ayer a las 09:34, 13:15, 13:28, 13:29, 14:36, 15:10, 18:51 y 20:39 h, con magnitud calculada de 2.2, 1.8, 2.3, 1.3, 1.9, 2.2, 2.3, 2.2, y 2.1, respectivamente.



Durante la noche se observó el cráter de manera parcial y se observó incandescencia.

Desde hoy por la mañana y al momento de este reporte se observa el volcán con emisión de vapor, gas y bajo contenido de ceniza que los vientos dispersan de manera preferencial al Oeste.

El CENAPRED exhorta a NO ACERCARSE al volcán y sobre todo al cráter, por el peligro que implica la caída de fragmentos balísticos y en caso de lluvias fuertes alejarse de los fondos de barrancas por el peligro de flujos de lodo y escombros.

El **Semáforo de Alerta Volcánica** del Popocatepetl se encuentra en AMARILLO FASE 2.

Las recomendaciones para la población ante esta actividad son: No hacer caso a rumores y estar atentos a la información que emita la Coordinación Nacional de Protección Civil por sus canales y cuentas



<http://morelos.gob.mx>



Gobierno Estado de Morelos



@GobiernoMorelos



oficiales [**www.gob.mx/cenapred**](http://www.gob.mx/cenapred) y [**@CNPC_MX**](https://twitter.com/CNPC_MX)

Ante la probable caída de ceniza se recomienda:

1. Cubrir nariz y boca con pañuelo o cubreboca.
2. Limpiar ojos y garganta con agua pura.
3. Utilizar lentes de armazón y evitar los de contacto para reducir la irritación ocular.
4. Cerrar ventanas o cubrirlas y permanecer lo más posible dentro de la casa.

Los escenarios previstos para esta fase son:

1. Que continúe la actividad explosiva de escala baja a intermedia.
2. Lluvias de ceniza leves a moderadas en poblaciones cercanas.
3. Posibilidad de flujos piroclásticos y flujos de lodo de corto alcance.

RECOMENDACIONES:

Se hace especial énfasis en las siguientes recomendaciones:

1. Continuar con el radio de seguridad de 12 km, por lo que la permanencia en esa área no está permitida.
2. Controlar el tránsito entre Santiago Xalitzintla y San Pedro Nexapa, vía Paso de Cortés.
3. A las autoridades de Protección Civil, mantener sus procedimientos preventivos, de acuerdo con sus planes operativos.
4. A la población se le recomienda elevar la atención a los avisos de las autoridades de su localidad y se exhorta a no acercarse al volcán, y mucho menos al cráter.

El monitoreo del volcán Popocatepetl se realiza de forma continua las 24



<http://morelos.gob.mx>



Gobierno Estado de Morelos



@GobiernoMorelos



horas. Cualquier cambio en la actividad será reportado oportunamente. El nivel del Semáforo de Alerta Volcánica dependerá de la evolución de la actividad del volcán.

Aviso Especial por la actividad del Volcán Popocatepetl

No. Aviso: 638

Ciudad de México a 22 de Agosto del 2019.

Emisión: 09:00h

Servicio Meteorológico Nacional, fuente oficial del Gobierno de México, emite el siguiente aviso:

SE PRONOSTICA QUE LA CENIZA VOLCÁNICA TENDRÁ UNA TRAYECTORIA CON DIRECCIÓN HACIA EL OESTE-NOROESTE, CURVEANDO AL OESTE Y SUROESTE DE LA REPÚBLICA MEXICANA

Iniciando su trayectoria en el oeste del estado de Puebla; sureste y centro del Estado de México; este, noreste y norte de la Ciudad de México, para las primeras 12 horas de pronóstico.

Actualmente no hay reporte de caída de ceniza en el estado.



<http://morelos.gob.mx>



Gobierno Estado de Morelos



@GobiernoMorelos