



REPORTE UIES 23/08/2019

MONITOREO DE INTELIGENCIA EPIDEMIOLÓGICA (Corte a las 09:00 hrs)

JURISDICCIÓN SANITARIA I:

- CASO EFE:
 - Femenino de 8 años de edad con residencia en Jiutepec, inicio de síntomas 19/08/2019 y exantema 21/08/2019, solicitud de atención 21/08/2019, toma de muestra 23/08/2019 pendiente resultado, unidad notificante CS Jiutepec, SSA, JSI.

JURISDICCIÓN SANITARIA II:

- SIN MOVIMIENTO.

JURISDICCIÓN SANITARIA III:

- CASO INTOXICACION POR PLAGUICIDAS:
 - Femenino de 16 años de edad con residencia Ayala, fecha de contacto 21/08/2019, contacto accidental, manifestaciones sistémicas, manejo con lavados gástricos y sintomáticos, la refieren en recuperación, unidad notificante HG Cuautla, SSA, JSIII.



<http://morelos.gob.mx>



Gobierno Estado de Morelos



@GobiernoMorelos



REPORTE UIES 23/08/2019

MONITOREO DE MEDIOS (Corte a las 09:00 hrs)

DIARIO DE MORELOS.

- **Cinco estados homologarán acciones ante contingencia por actividad del 'Popo'**

Cuernavaca, Morelos.- La Coordinación Estatal de Protección Civil Morelos (CEPCM) participó en una reunión nacional para el establecimiento de acciones homologadas de alertamiento y respuesta ante situaciones de emergencia o desastre ocasionadas por el incremento de actividad del volcán Popocatepetl.

La reunión fue encabezada por el secretario de Seguridad y Protección Ciudadana, Alfonso Durazo, y funcionarios de la Coordinación Nacional de Protección Civil, así como representantes de los sistemas estatales de Protección Civil de Morelos, Puebla, Estado de México, Tlaxcala y Ciudad de México.

Enrique Clement Gallardo, titular de la CEPCM, manifestó que Morelos cuenta con sus respectivos planes operativos que se establecen dentro del Plan Fuerza de Tarea Popocatepetl y se ha mantenido un trabajo permanente con la Coordinación Nacional de Protección Civil y del Centro Nacional de Prevención de Desastres (Cenapred).

Mejor monitoreado

Alfonso Durazo Montaña expresó que "la homologación es un paso adicional en este proceso de consolidación y certeza a la población para que ante la eventualidad de un riesgo inminente o real la autoridad sepa qué hacer, y cada uno sepa lo que le corresponde".

David León, coordinador nacional, indicó que se han hecho 14 sobrevuelos al volcán, lo que ha permitido conocer de mejor forma su comportamiento.

El director del Cenapred, Enrique Guevara, dijo que el Popocatepetl es un volcán activo y de los mejores monitoreados a nivel mundial, ya que se reciben en este centro de información más de 100 señales en tiempo real "sobre sismicidad de formación, imágenes visuales, señales ultrasónicas, que permiten a los especialistas hacer un diagnóstico y un pronóstico de la actividad".





Actualizarán rutas

Acordaron una actualización de las rutas de evacuación, misma que ya inició y para la cual se está trabajando de manera coordinada con estados y municipios.

Evacuación

Igualarán acciones de alerta por el Popo

Volcán. Participa coordinador estatal de PC en reunión nacional ante aumento de actividad.

LA UNIÓN.

- **Señala diputada necesidad de atender tema de abasto de vacunas contra sarampión**

La diputada del Partido del Trabajo (PT), Tania Valentina Rodríguez Ruiz, hizo un llamado a la Secretaría de Salud a que se realicen las gestiones necesarias ante la federación, ante el desabasto de vacunas contra el sarampión.

En entrevista, la legisladora dijo que aunque es un problema que deriva de la federación, es necesario que se atienda pues se trata de las vacunas primarias para los recién nacidos.

Rodríguez Ruiz refirió que hoy presentará ante el Pleno de la Diputación Permanente un punto de acuerdo para emitir dicho exhorto a la Secretaría de Salud.

- **Refiere CEPCM que se presentaron hechos menores por lluvias**

En un comunicado, la Coordinación Estatal de Protección Civil Morelos (CEPCM) informó que derivado de las lluvias que se registraron durante la noche de ayer y madrugada de hoy, no se tiene reporte de afectaciones severas.

Al respecto, Enrique Clement Gallardo, titular de la CEPCM, señaló que al momento sólo se tiene el reporte de un deslave sobre la carretera a Buenavista del Monte, la cual se encuentra cerrada a la circulación.

De igual modo, reiteró el llamado a las áreas municipales de Protección Civil (PC) a llevar a cabo las acciones correspondientes durante tormentas, como evitar el cruce de puentes, vados y pasos a desnivel, con la finalidad de no exponer la integridad de la ciudadanía.





Asimismo, recordó a la población evitar tirar basura en calles y barrancas, ya que esta es la primera causa de taponamiento de alcantarillas; también y si al conducir se presenta lluvia, disminuir la velocidad y encender las luces intermitentes del vehículo para evitar accidentes.

El funcionario estatal indicó que, de acuerdo con la información proporcionada por la Comisión Nacional del Agua (Conagua), el acercamiento de la onda tropical No. 31 generará condiciones de cielo nublado en gran parte de la mañana, generando descenso de la temperatura máxima, principalmente al norte del estado, oscilando las temperaturas de templadas a cálidas, además de temperaturas matutinas y nocturnas de frías a frescas.

Por último, Clement Gallardo apuntó que la CEPCM mantiene un trabajo coordinado con las dependencias correspondientes durante esta temporada de lluvias y un monitoreo constante, para emitir alertamientos oportunos a la ciudadanía.

- **Hospital de Puente de Ixtla, sin vacuna contra el neumococo**

Desde hace alrededor de un mes y medio, madres han solicitado la aplicación para sus bebés, pero el nosocomio no cuenta con ninguna dosis.

Puente de Ixtla.- El Hospital Comunitario "Dr. Fernando R. Vizcarra" de este municipio no cuenta con vacuna contra el neumococo desde hace más de un mes y medio, denunciaron usuarias de este servicio médico, tras hacer un llamado a las autoridades para tomar acciones y evitar poner en riesgo la salud de los bebés.

El grupo de usuarias del servicio denunció que desde hace ya más de un mes han acudido al hospital para solicitar la aplicación de la vacuna para sus bebés, pero la respuesta es que no se tiene en existencia. "Y nos dicen que regresemos en ocho días a ver si ya hay; regresamos a los ocho días y nuevamente nos dicen lo mismo, y finalmente nuestros hijos están en riesgo al no contar en tiempo y forma con esta vacuna para su protección", dijo una de las pacientes.

Al respecto, personal del nosocomio comentó que el desabasto de vacunas es a nivel nacional y se desconoce cuándo se contará con





las dosis, además de que no garantizaron que se cuente con todas las vacunas del esquema básico.

Cabe mencionar que el neumococo es un tipo de bacteria estreptocócica que provoca infecciones neumocócicas que pueden ser leves o graves, ya sea de oído, nariz, neumonía o en la sangre, y ataca principalmente a niños de dos y cinco años de edad, así como a adultos mayores.

La vacuna previene las infecciones por neumococo y debe ser aplicada a recién nacidos y entre los dos y cinco años de edad. Además, también se puede aplicar a personas en riesgo, incluyendo las mayores de 65 años o que padecen de alguna enfermedad crónica y que tienen un sistema inmune debilitado, que fuman o con asma.

El grupo de usuarias del servicio médico hicieron un llamado a las autoridades de Salud del estado para revisar el tema y que, en caso de que no vayan a tener a la brevedad la vacuna, les digan en qué hospital sí hay para acudir a fin de que los bebés cuenten con esa protección.

ZONA CENTRO.

- **Presas de Morelos se encuentran en su conjunto al 66.71 por ciento de su capacidad.**

La Comisión Estatal del Agua (Ceagua) informó que de acuerdo a los datos proporcionados por la Comisión Nacional del Agua (Conagua), las presas de almacenamiento monitoreadas en el estado de Morelos se encuentran en su conjunto al 66.71 por ciento de su capacidad, mismas que se localizan en los municipios de Puente de Ixtla, Tlaquilenango, Ayala, Amacuzac, Miacatlán, Axochiapan, Jantetelco, Temoac y Zacualpan de Amilpas. Asimismo, la Ceagua señaló que la temperatura máxima registrada en Morelos durante las últimas 24 horas fue de 36°C en la estación climatológica Xicatlacotla, ubicada en el municipio de Tlaquilenango. En tanto, la temperatura mínima fue de 7.5°C en la estación climatológica Tlacualera, ubicada en el municipio de Tlalnepantla, mientras que en observatorio meteorológico de Cuernavaca se registró una temperatura máxima de 29.1°C, en Cuautla 28°C y en Jojutla 35°C. En las estaciones climatológicas





monitoreadas en el estado, la lluvia máxima registrada fue de 25.3 mm en Huitzilac, ubicada en el municipio del mismo nombre.

LA JORNADA.

- **Ocho casos de sarampión en el país.**

La Secretaría de Salud, a través del Sistema Nacional de Vigilancia Epidemiológica (Sinave), confirmó un caso de sarampión asociado a importación, en el estado de Quintana Roo, con lo que suman ya ocho casos en lo que va del año. "Con este caso de sarampión en Quintana Roo, suman ocho los registrados en lo que va del año, uno en Nuevo León, dos en el Estado de México, tres en Quintana Roo, uno en Chihuahua y uno en San Luis Potosí, precisa la dependencia.

Señala que se trata de una profesional de la salud de 23 años, quien a principios de agosto atendió, en un hospital privado de Playa del Carmen, a un joven austriaco que dio positivo a este virus, del genotipo D8. Sin embargo, la oportuna intervención de los Servicios Estatales en la entidad permitió la adecuada aplicación del protocolo correspondiente. En este nuevo caso, agrega, se trata de una mujer, residente de Playa de Carmen, quien ya está estable y se mantiene en asilamiento domiciliario. Refiere que la paciente inició con síntomas el pasado 17 de agosto y dos días después (19 de agosto) fue ingresada a la unidad médica del Instituto Mexicano del Seguro Social (IMSS), donde se obtuvieron muestras de suero y exudado faríngeo, dando positivo y confirmándose a sarampión. Las muestras fueron enviadas al Instituto de Diagnóstico y Referencia Epidemiológicos (Indre), para establecer su genotipo y realizar el control de calidad correspondiente, resalta. La Secretaría de Salud expone en un comunicado que personal especializado de la Dirección General de Epidemiología (DGE) y del Centro Nacional para la Salud de la Infancia y la Adolescencia (Censia) asesora en las acciones para fortalecer la vigilancia sanitaria en la entidad. El sarampión es una enfermedad contagiosa y grave causada por un virus, y los primeros síntomas son fiebre alta, rinorrea, tos, ojos llorosos y rojos. Además de pequeñas manchas blancas en la cara interna de las mejillas, y después de unos días aparece un exantema (ronchas) en el rostro y la parte superior del cuello para luego avanzar hacia manos y pies. En 2017 se reportaron 110 mil defunciones en el





mundo por esta enfermedad, la mayoría eran menores de cinco años, según datos de la Organización Mundial de la Salud (OMS).

- **Rastros en precaria situación.**

Zacatepec, Mor. El representante del sistema producto bovino en la zona Sur del estado, Roberto Reza Quiroz, lamentó la situación precaria que padecen los rastros de la zona Sur del estado. Tras la clausura de los rastros de Zacatepec y Jojutla, lo único que se ha logrado es la apertura y creación de centros de matanza clandestinos que no cumplen con los requisitos, esto al asegurar que hubo la entrada de carne blanca (producto sin certificado de calidad) lo que pone en riesgo la salud de los consumidores.

Reza Quiroz manifestó que los gobiernos municipales deben poner atención en los rastros municipales que cumplan con las medidas necesarias para tener un producto de calidad. "Es lamentable que la situación de los rastros municipales siga siendo un problema en la actualidad en las administraciones", dijo el líder ganadero. Lo anterior al recordar que el tema del Rastro Tipo Inspección Federal (TIF) en Miacatlán sigue estancado y en el abandono, pese a que de manera reciente han tenido reuniones con la titular de la Secretaría de Desarrollo Agropecuario, Margarita Galeana, con quien no pudieron tratar la situación del inmueble en la zona miacatlense del cual aseguran hay un desmantelamiento. Los centros de matanza siguen cerrados en los municipios mencionados, sin embargo en Tlaquiltenango no fue así, pues opera sin un reglamento sanitario, según tablajeros de la localidad; por lo que Reza hizo un llamado a autoridades sanitarias a solucionar este tipo de problemas. Por otro lado, Roberto Reza añadió que el delito de abigeo ha disminuido considerablemente en la región Sur de la entidad y confían en la situación siga a la baja.



<http://morelos.gob.mx>



Gobierno Estado de Morelos



@GobiernoMorelos



REPORTE UIES 23/08/2019

MONITOREO DE LLUVIAS

Reporte de Lluvias

Se informa que, durante la noche de ayer y la madrugada de hoy se presentaron lluvias ligera e inapreciable en el estado.

Al momento No se tiene reporte de afectaciones relevantes que requieran intervención de salud.



<http://morelos.gob.mx>



Gobierno Estado de Morelos



@GobiernoMorelos



REPORTE UIES 23/08/2019

MONITOREO DE LLUVIAS

SE PRONOSTICAN LLUVIAS PUNTUALES INTENSAS EN BAJA CALIFORNIA SUR, SONORA Y SINALOA

Hoy, la **Tormenta Tropical "Ivo"** continuará su desplazamiento al suroeste de Baja California Sur, mientras que sus desprendimientos nubosos se combinarán con **canales de baja presión**; uno sobre la Península de Baja California y el otro desde el noroeste hasta el centro del país, así como con **divergencia en altura**. Asimismo, la **onda tropical No. 31** se extenderá al sur de Michoacán y Colima. Dichos sistemas ocasionarán el siguiente potencial de lluvias:

Pronóstico de precipitación para hoy 23 de agosto de 2019:

Lluvias muy fuertes a puntuales intensas (75 a 150 litros por metro cuadrado):

Baja California Sur, Sonora y Sinaloa.

Lluvias fuertes a puntuales muy fuertes (50 a 75 litros por metro cuadrado):

Chihuahua, Durango, Zacatecas, Nayarit, Michoacán, Veracruz y Puebla.

Intervalos de chubascos con lluvias puntuales fuertes (25 a 50 litros por metro cuadrado): Coahuila, Jalisco, Aguascalientes, Guanajuato, Querétaro, Hidalgo, Tlaxcala, Estado de México, Ciudad de México, **Morelos**, Guerrero, Oaxaca y Chiapas.

Intervalos de chubascos (5.1 a 25 litros por metro cuadrado): Baja California, Nuevo León, Tamaulipas, San Luis Potosí y Colima.

Lluvias aisladas (0.1 a 5.0 litros por metro cuadrado): Tabasco, Campeche, Yucatán y Quintana Roo.

Las zonas de lluvia se acompañarán de descargas eléctricas, viento arrachado, caída de granizo y posibles deslaves en laderas de zonas montañosas, e inundaciones en zonas bajas del noroeste, centro y occidente de México. Además de oleaje elevado de 3 a 5 metros de altura y posibilidad para la formación de trombas marinas en la costa de Baja California Sur.

En vigilancia: la Tormenta Tropical "IVO" en el Océano Pacífico, localizada al suroeste de Baja California Sur. Más información en:

<https://smn.conagua.gob.mx/es/pronosticos/avisos/aviso-de-ciclón-tropical-en-el-oceano-pacifico>

Pronóstico de temperaturas máximas para hoy 23 de agosto de 2019:

Temperaturas de 40 a 45°C: Zonas de Baja California, Sonora, Chihuahua, Coahuila, Tamaulipas, Nuevo León y San Luis Potosí.



<http://morelos.gob.mx>



Gobierno Estado de Morelos



@GobiernoMorelos



Temperaturas de 35 a 40°C: Zonas de Baja California Sur, Michoacán, Guerrero, Hidalgo, Veracruz, Tabasco, Campeche, Yucatán y Quintana Roo.

Pronóstico de viento y oleaje para hoy 23 de agosto de 2019:

Viento con rachas superiores a 70 km/h oleaje de 3 a 5 metros y posible formación de trombas marinas: Costas de Baja California Sur.

Viento con rachas superiores a 50 km/h: Zonas de Sonora y Chihuahua.

Viento con rachas superiores a 50 km/h, oleaje de 1 a 3 metros y posible formación de trombas marinas: Costas de Sinaloa, Nayarit, Jalisco y Mar de Cortés.



<http://morelos.gob.mx>



Gobierno Estado de Morelos



@GobiernoMorelos

REPORTE UIES 23/08/2019

MONITOREO METEOROLÓGICO Y SISMOLÓGICO

Valle de México: Cielo nublado por la tarde con lluvias puntuales fuertes acompañadas de descargas eléctricas y posible caída de granizo en el Estado de México y en la Ciudad de México. Viento de dirección variable de 10 a 25 km/h con rachas de hasta 40 km/h. En la Ciudad de México se prevé una temperatura máxima de 23 a 25°C y mínima de 12 a 14°C. Para el Estado de México, temperatura máxima de 22 a 24°C y mínima de 8 a 10°C.

Pacífico Centro: Cielo nublado con lluvias muy fuertes, acompañadas de descargas eléctricas y posibles granizadas en Nayarit y Michoacán, fuertes en Jalisco e intervalos de chubascos en Colima. Ambiente caluroso durante el día. Viento del noroeste de 15 a 35 km/h con rachas de 50 km/h, oleaje de 1 a 3 metros de altura y posible formación de trombas marinas en costas de Nayarit y Jalisco, además de posibles deslaves e inundaciones en zonas bajas.

Pacífico Sur: Cielo nublado por la tarde con lluvias puntuales fuertes en la región, acompañadas de descargas eléctricas y rachas de viento. Ambiente caluroso durante el día y viento de dirección variable de 15 a 30 km/h.

Golfo de México: Cielo nublado por la tarde con lluvias puntuales muy fuertes acompañadas de descargas eléctricas en Veracruz, intervalos de chubascos en Tamaulipas y lluvias aisladas en Tabasco. Ambiente muy caluroso durante el día y viento del este y sureste de 10 a 25 km/h con rachas superiores a 40 km/h.

Península de Yucatán: Cielo parcialmente nublado por la tarde con posibles lluvias aisladas en la región. Ambiente muy caluroso y viento del este y noreste de 10 a 25 km/h con rachas superiores a 40 km/h.

Mesa Central: Cielo nublado por la tarde con lluvias puntuales muy fuertes en Puebla; fuertes en Guanajuato, Querétaro, Hidalgo, Tlaxcala y Morelos, todas acompañadas de descargas eléctricas y posible caída de granizo. Ambiente cálido durante el día y viento del este de 10 a 25 km/h con rachas superiores a 40 km/h.

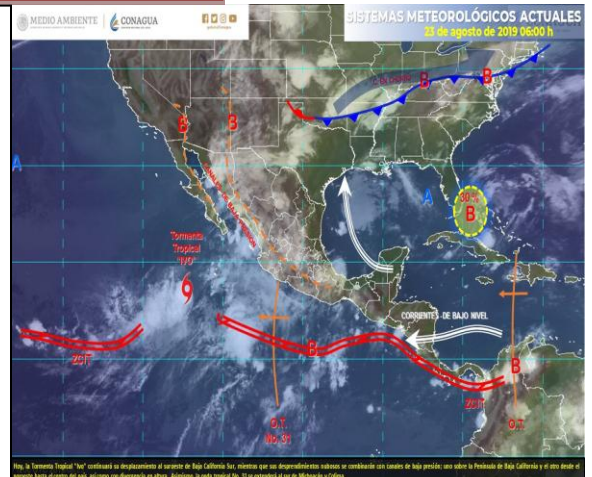

MONITOREO SISMOLÓGICO

FECHA: 2019-08-23

HORA: 04:09:24

MAGNITUD: 4.8

EPICENTRO

LATITUD: 17.05°

LONGITUD: -94.89°

LOCALIZACIÓN: 26 KM AL NORESTE DE MATIAS ROMERO, OAXACA.

PROFUNDIDAD: 110 KM

| Estaciones | Cuernavaca | Jiutepec | Yautepec | Temixco | Cuatla | Puente de Ixtla |
|------------|------------|----------|----------|---------|--------|-----------------|
| Temp. Max. | 26°C | 28°C | 29°C | 30°C | 28°C | 34°C |
| Temp. Min. | 14°C | 15°C | 16°C | 17°C | 15°C | 17°C |

| Estaciones | Yecapixtla | Tepoztlán | Tres Marías | Jojutla | Ocuituco | Jonacatepec |
|------------|------------|-----------|-------------|---------|----------|-------------|
| Temp. Max. | 26°C | 27°C | 20°C | 34°C | 24°C | 28°C |
| Temp. Min. | 14°C | 14°C | 9°C | 19°C | 13°C | 14°C |





REPORTE UIES 23/08/2019

MONITOREO VOLCÁNICO

Agosto 22, 11:00 h (Agosto 22, 16:00 GMT)

En las últimas 24 horas por medio de los sistemas de monitoreo del volcán Popocatepetl se identificaron 221 exhalaciones, acompañadas de vapor de agua, gas y bajas cantidades de ceniza. Adicionalmente, se registraron tres explosiones menores, dos registradas ayer a las 18:29 y 23:50, la última hoy a las 04:30 h, también se registraron 323 minutos tremor y cuatro sismos volcanotectónicos registrados hoy a las 01:53, 05:35, 06:56 y 09:31 h, con magnitud calculada de 1.9, 2.0, 1.8 y 1.7, respectivamente



Durante la noche se observó el cráter de manera parcial y se observó incandescencia.

Desde hoy por la mañana y al momento de este reporte se observa el volcán de manera parcial, a veces es visible la emisión de vapor, gas y bajo contenido de ceniza que los vientos dispersan de manera preferencial al oeste.

El CENAPRED exhorta a NO ACERCARSE al volcán y sobre todo al cráter, por el peligro que implica la caída de fragmentos balísticos y en caso de lluvias fuertes alejarse de los fondos de barrancas por el peligro de flujos de lodo y escombros.

El **Semáforo de Alerta Volcánica** del Popocatepetl se encuentra en AMARILLO FASE 2.

Las recomendaciones para la población ante esta actividad son: No hacer caso a rumores y estar atentos a la información que emita la Coordinación Nacional de Protección Civil por sus canales y cuentas oficiales **www.gob.mx/cenapred** y **[@CNPC MX](https://twitter.com/CNPC_MX)**



<http://morelos.gob.mx>



Gobierno Estado de Morelos



@GobiernoMorelos



Ante la probable caída de ceniza se recomienda:

1. Cubrir nariz y boca con pañuelo o cubreboca.
2. Limpiar ojos y garganta con agua pura.
3. Utilizar lentes de armazón y evitar los de contacto para reducir la irritación ocular.
4. Cerrar ventanas o cubrirlas y permanecer lo más posible dentro de la casa.

Los escenarios previstos para esta fase son:

1. Que continúe la actividad explosiva de escala baja a intermedia.
2. Lluvias de ceniza leves a moderadas en poblaciones cercanas.
3. Posibilidad de flujos piroclásticos y flujos de lodo de corto alcance.

RECOMENDACIONES:

Se hace especial énfasis en las siguientes recomendaciones:

1. Continuar con el radio de seguridad de 12 km, por lo que la permanencia en esa área no está permitida.
2. Controlar el tránsito entre Santiago Xalitzintla y San Pedro Nexapa, vía Paso de Cortés.
3. A las autoridades de Protección Civil, mantener sus procedimientos preventivos, de acuerdo con sus planes operativos.
4. A la población se le recomienda elevar la atención a los avisos de las autoridades de su localidad y se exhorta a no acercarse al volcán, y mucho menos al cráter.

El monitoreo del volcán Popocatepetl se realiza de forma continua las 24 horas. Cualquier cambio en la actividad será reportado oportunamente. El nivel del Semáforo de Alerta Volcánica dependerá de la evolución de la actividad del volcán.



<http://morelos.gob.mx>



Gobierno Estado de Morelos



@GobiernoMorelos



Actualmente no hay reporte de caída de ceniza en el estado.

