



REPORTE UIES 26/07/2019

MONITOREO DE INTELIGENCIA EPIDEMIOLÓGICA (Corte a las 09:00 hrs)

JURISDICCIÓN SANITARIA I:

- SIN MOVIMIENTO:

JURISDICCIÓN SANITARIA II:

- SIN MOVIMIENTO.

JURISDICCIÓN SANITARIA III:

- CASO EFE:
 - Femenino de 2 años de edad con residencia en Ayala, inicio de síntomas 14/07/2019 y exantema 15/07/2019, solicitud de atención y toma de muestra 19/07/2019 pendiente resultado, unidad notificante CS Apatlaco, SSA, JSIII.
 - Femenino de 10 años de edad con residencia en Yecapixtla, inicio de síntomas 19/07/2019 y exantema 20/07/2019, solicitud de atención y toma de muestra 24/07/2019 pendiente resultado, unidad notificante CS Yecapixtla, SSA, JSIII.
 - Masculino de 2 años de edad con residencia en Yautepec, inicio de síntomas 21/07/2019 y exantema 22/07/2019, solicitud de atención y toma de muestra 24/07/2019 pendiente resultado, unidad notificante CS Yautepec, SSA, JSIII.



<http://morelos.gob.mx>



Gobierno Estado de Morelos



@GobiernoMorelos



REPORTE UIES 26/07/2019

MONITOREO DE MEDIOS (Corte a las 09:00 hrs)

SOL DE CUERNAVACA.

- **Más de 200 casos de dengue.**

De acuerdo con el más reciente informe semanal de vigilancia epidemiológica del dengue, publicado este jueves por la Secretaría de Salud del gobierno federal, Morelos es el quinto estado del país con mayor número de casos estimados de esta enfermedad, transmitida por el mosquito Aedes Aegypti, sobre todo durante la temporada de lluvias.

Hasta la semana epidemiológica 29, la entidad acumula 998 casos estimados de dengue, una de las cifras más altas, aunque todavía por detrás de Veracruz (2,766), Chiapas (2,694), Jalisco (1,587) y Tabasco (1,139).

Esta semana, durante una campaña de limpieza en la colonia Juan Morales, en el municipio de Yecapixtla, el titular de la Secretaría de Salud estatal, Marco Antonio Cantú Cuevas, recalcó que la lucha contra las enfermedades transmitidas por el vector, entre las que también se encuentra el zika y la chikungunya, es una tarea compartida con los ciudadanos.

De los 218 casos confirmados, 54 corresponden a Dengue No Grave (DNG), pero 164 de ellos son casos de Dengue Con Signos de Alarma y Dengue Grave (DCSA+DG).

En sólo dos semanas, los casos confirmados se elevaron casi en un 100 por ciento: hace sólo dos semanas el municipio presentaba 121 casos; hace una 163. Esta semana, la cifra aumentó 55 casos más. Uno de los aspectos que más llama la atención sobre el significativo aumento de dengue en la entidad es que los 218 casos confirmados hasta esta semana superan por mucho los 15 casos que el estado presentaba hace un año en la misma fecha. Además, en todo 2018 Morelos reportó 98 casos confirmados.

Esta semana, durante una campaña de limpieza en la colonia Juan Morales, en el municipio de Yecapixtla, el titular de la Secretaría de Salud estatal, Marco Antonio Cantú Cuevas, recalcó que la lucha contra





las enfermedades transmitidas por el vector, entre las que también se encuentra el zika y la chikungunya, es una tarea compartida con los ciudadanos.

El funcionario enfatizó que las tres jurisdicciones sanitarias de Morelos llevan a cabo acciones permanentes de saneamiento básico, control de vector, prevención y promoción.

- **Estos son los cuatro municipios considerados como "focos rojos"**

Al participar en la instalación de la mesa técnica de acceso a la justicia para las mujeres y niñas en caso de violencia en Morelos, Fabiola Alanis Sámano, directora para una vida Libre de Violencia del Instituto Nacional de las Mujeres (INM), dijo que la finalidad es evaluar cómo los institutos y las autoridades locales han respondido a las medidas de protección en las denuncias de violencia, la revisión de 67 carpetas de muertes de mujeres en la entidad para su clasificación, y determinar la lista de menores en situación de orfandad por feminicidio, porque en Morelos hay foco rojo en cuatro municipios.

En este análisis con las dependencias estatales y ayuntamientos involucrados en el tema, confió que como parte del plan de emergencia a nivel nacional, con casi mil 500 muertes de mujeres, el tema se convierte en prioritario para el Gobierno federal.

Aunque la percepción ciudadana ante este número de casos graves se refleja en la incapacidad de las dependencias, no debe ser así, porque las instancias hacen esfuerzos para abatir el tema ;"no es privativo (el tema) del área de las mujeres; la atención, prevención, sanción y erradicación de la violencia deben participar obligadamente las instancias de procuración de justicia, las áreas de prevención, educación y salud, se trata de una articulación de todas las áreas".

Hoy a través de un plan emergente, el Gobierno federal busca diseñar un proyecto general con la idea de erradicar la violencia contra las mujeres y las niñas, por ello, las mesas de acceso a la justicia para mujeres y niñas en caso de la violencia, se revisa cuál es la respuesta en la expedición de ordenes de protección, cuando una mujer denuncia que está en riesgo en una relación de pareja.

Asimismo, revisan sino se aplican de manera adecuada donde se debe mejorar, además la revisión de 67 carpetas de las mujeres que fueron





asesinadas en Morelos, clasificar en homicidios dolosos y feminicidios, pero sobre todo la identificación de niñas y niños adolescentes en orfandad por feminicidio.

La funcionaria federal enfatizó que estas evaluaciones suceden en todo el territorio nacional, para visibilizar estos temas; en el caso de Morelos, alertó, hay cuatro municipios que son considerados como "focos rojos", en materia de violencia: Yautepec, Temixco, Emiliano Zapata y Xochitepec.

Por ello, están obligados más que a todos a reforzar las estrategias de prevención a las mujeres, "deben identificar en estos focos rojos, para actuar, un dato que refleja la gravedad del problema del total de feminicidios acumulados del 1 de diciembre de 2018 al 30 de abril de 2019, ya son mil 564 casos en el territorio nacional que incluye en mayor medida a nueve municipios".

DIARIO DE MORELOS.

- **Esperan lluvias fuertes para agosto y septiembre**

Agosto y septiembre se tendrán mayores lluvias en Morelos, de acuerdo con los pronósticos meteorológicos, señaló el titular de la comisión Estatal del Agua (Ceagua), Moisés Agosto Ulloa, quien precisó que en esta etapa las presas y ríos alcanzarán su máximo nivel. Explicó que hasta el momento las presas de almacenamiento monitoreadas en el Estado de Morelos, se encuentran en su conjunto al 57.25 por ciento de su capacidad; las cuales se localizan en Puente de Ixtla, Tlaquiltenango, Ayala, Amacuzac, Miacatlán, Axochiapan, Jantetelco, Temoac y Zacualpan de Amilpas.

- **¡Alerta: vienen lluvias más fuertes en los próximos 2 meses para Morelos!**

En los meses de agosto y septiembre se tendrán mayores lluvias en Morelos, de acuerdo con los pronósticos Meteorológicos, señaló el titular de la comisión estatal del agua (Ceagua), Moisés Agosto Ulloa, quien precisó que en esta etapa las presas y ríos alcanzarán su máximo nivel.

El Secretario ejecutivo de la Ceagua explicó que hasta el momento las presas de almacenamiento monitoreadas en el estado de Morelos se encuentran en su conjunto al 57.25 por ciento de su capacidad,



<http://morelos.gob.mx>



Gobierno Estado de Morelos



@GobiernoMorelos



mismas que se localizan en los municipios de Puente de Ixtla, Tlaquilenango, Ayala, Amacuzac, Miacatlán, Axochiapan, Jantetelco, Temoac y Zacualpan de Amilpas.

Señaló que se prevé que en los próximos meses se alcance el nivel máximo derivado de las lluvias que se presentarán en ese periodo, por lo que destacó que los ríos y cauces también se verán incrementados en sus niveles para estas fechas.

"Para poder enfrentar el estiaje se llenan las presas del estado, al igual que los ríos y barrancas, esto para que surtan a los terrenos de cultivos en las zonas productoras", explicó Agosto Ulloa.

En este sentido, precisó que actualmente los cauces mostraron un incremento significativo, sin que esto represente un riesgo para la población, sin embargo, recomendó estar pendientes de los avisos oficiales.

- **Estas son las 5 colonias con más casos de violencia contra mujeres en Cuernavaca**

En este año, de enero a junio se registró en cinco colonias un mayor número de reportes de violencia de género según las estadísticas, informó Liliana Fernández García, directora del Instituto de las Mujeres. "A través de la línea telefónica 911, se registro un número importante de llamadas de mujeres solicitando ayuda", expresó la funcionaria quien exhortó a la población femenil a denunciar cualquier acto de violencia que ponga en riesgo su vida. Las colonias donde se registró el mayor número de auxilios fueron:

- en el centro de Cuernavaca
- Vista Hermosa
- Chapultepec
- Santa María Ahuacatlán
- Antonio Barona

Asimismo se han agregado a la lista el poblado de Acapantzingo, Empleado y Vicente Estrada Cajigal.

La directora del Instituto de las Mujeres señaló que todas las agresiones y muertes en contra de este sector deben de ser investigados, así como implementar estrategias preventivas para evitar más casos.





Dijo que la capital está dentro del semáforo de alerta de género y por ello, se están implementando acciones en todas las colonias de Cuernavaca para orientar a las mujeres y ayudarlas a salir adelante. Fernández García aseguró que en la actualidad, las mujeres deben de ser más precavidas, ante las nuevas modalidades que han emprendido los delincuentes, como el no otorgar sus datos a través de las redes sociales.

En caso de contactar a alguna persona por estos medios, antes de salir o aceptar alguna invitación, las mujeres deben de conocer con quien están platicando o intercambiando información a través del facebook, twitter y otras redes sociales.

LA UNIÓN.

- **Llama SSM a prevenir la hepatitis**

El diagnóstico y tratamiento es gratuito en las unidades médicas de SSM para los afiliados al Seguro Popular.

En el marco del Día Mundial contra la Hepatitis, que se conmemora cada 28 de julio, César Miguel Eroza Osorio, jefe del Departamento de Epidemiología de Servicios de Salud de Morelos (SSM), explicó que las principales causas de este padecimiento son los virus (A, B, C, D y E) y el alcoholismo.

En este sentido, aseguró que la atención de esta enfermedad está incluida en el Catálogo Universal de Servicios de Salud (Causas) del Seguro Popular, por lo que el diagnóstico y tratamiento es gratuito en las unidades médicas de Servicios de Salud de Morelos (SSM) para sus afiliados.

"La Hepatitis A es la más común en el estado; de enero a la fecha se han confirmado 210 casos, todos atendidos sin complicaciones; mientras que los tipos B y C son los menos y actualmente se otorga atención y tratamiento a 2 y 8 personas respectivamente", detalló.

Eroza Osorio especificó que la Hepatitis B y C suele ser silenciosa, incluso, no presenta molestias, lo que puede provocar que el paciente sea diagnosticado de manera tardía.

"Para evitar contagios es necesario ser precavido con las agujas, ya sea al realizarse alguna perforación corporal o tatuaje, así como siempre mantener relaciones sexuales con protección", precisó.



<http://morelos.gob.mx>



Gobierno Estado de Morelos



@GobiernoMorelos



Por su parte, Liliana Marmolejo Saucedo, responsable estatal de la Coordinación de Vigilancia Epidemiológica de SSM, recomendó a la población reforzar las medidas básicas de higiene como el correcto lavado de manos, beber agua embotellada, hervida o clorada, así como desinfectar frutas y verduras para prevenir la Hepatitis A.

“Esta enfermedad viral se manifiesta posterior a la ingesta de agua o alimentos que no cumplen con una adecuada desinfección y preparación previa”, señaló.

Finalmente, Marmolejo Saucedo puntualizó que ante la presencia de síntomas como dolor e inflamación abdominal, pigmentación amarilla en ojos y piel, vómito, fiebre, orina oscura o heces pálidas, es importante acudir a la unidad de salud más cercana y evitar la automedicación.

- **Diabetes tipo 2, prevenible al asumir hábitos saludables: IMSS**

A través de PrevenIMSS se detecta y promueve un diagnóstico oportuno.

Mantener control del peso, modificar hábitos alimenticios e incrementar la actividad física son algunas de las recomendaciones del Instituto Mexicano del Seguro Social (IMSS) para prevenir la diabetes tipo 2, una de las enfermedades con mayor presencia en la población nacional.

Así lo señaló el doctor Juan José De la Fuente Soto, coordinador de Programas Médicos de Hospitales de Segundo Nivel, al indicar que la predisposición genética a la obesidad y el sobrepeso son factores que desencadenan este tipo de diabetes.

Detalló que a través de PrevenIMSS, el Seguro Social detecta y promueve un diagnóstico oportuno de la enfermedad y ayuda a contrarrestar los riesgos asociados al desarrollo de ésta: alimentación incorrecta, inactividad física y sobrepeso u obesidad.

La detección y diagnóstico oportunos, indicó, se hacen mediante diferentes mecanismos, como determinación de glucemia al azar en cualquier momento del día, o bien, en ayunas de al menos ocho horas. Para ambas pruebas, apuntó, hay resultados específicos que determinarán si la persona tiene diabetes.

Informó que una vez que el paciente ha sido diagnosticado, el IMSS inicia tratamiento con los medicamentos más adecuados a las





características del enfermo, lo que permite brindarle una mejor calidad de vida.

"El tratamiento ideal para el paciente es la insulina; tarde o temprano el paciente debe recibir manejo con insulina, porque ese es el problema, la falta de producción en términos generales", señaló.

Explicó que este tratamiento ha demostrado ser el más adecuado con el costo-beneficio para el paciente y para el propio Instituto, por lo que está garantizada la atención del derechohabiente del IMSS con esta hormona.

De la Fuente Soto recordó que la diabetes es una enfermedad crónico-degenerativa que afecta la forma en que el organismo utiliza el azúcar en sangre (glucosa). Su origen puede ser genético (tipo 1), cuando el sistema inmunitario -que combate las infecciones-, ataca y destruye las células que producen la insulina; y el que se genera por varios factores (tipo 2), entre ellos, el estilo de vida y los genes.

Informó que en 2018 la prevalencia de pacientes con diabetes en el Instituto fue de 9.04 por cada 100 atendidos. Detalló que en total, las consultas por diabetes en este periodo ascendieron a 3 millones 016 mil 588 pacientes, de los cuales, un millón 815 mil 518 fueron mujeres (60.2%) y un millón 201 mil 070 fueron hombres (39.8%). En este sentido, detalló que 98.6 por ciento del total, 2 millones 974 mil 646, tienen una edad entre los 30 y los 85 años.

Sin embargo, el médico internista destacó que hoy en día, hay muchos niños y adolescentes con diabetes tipo 2, lo que puede deberse, en la mayoría de los casos, a que muchos de ellos tienen sobrepeso.

El doctor Juan José De la Fuente Soto mencionó que los principales síntomas de la diabetes son: sed en exceso, ganas frecuentes de orinar, hambre extrema, pérdida de peso inexplicable, fatiga, visión borrosa, infecciones frecuentes en la piel, entre otras.

Indicó que las principales complicaciones de la enfermedad son las del corazón, accidentes cerebrovasculares, padecimientos renales, problemas en los ojos y en pies, además de lesiones en los nervios. Resaltó la importancia de acudir a la Unidad Médica Familiar





correspondiente a realizarse exámenes periódicos de diagnóstico y atender las indicaciones del especialista.

ZONA CENTRO.

- **Presas de Morelos se encuentran en su conjunto al 57.25 por ciento de su capacidad.**

La Comisión Estatal del Agua (Ceagua) informó que de acuerdo a los datos proporcionados por la Comisión Nacional del Agua (Conagua), las presas de almacenamiento monitoreadas en el estado de Morelos se encuentran en su conjunto al 57.25 por ciento de su capacidad, mismas que se localizan en los municipios de Puente de Ixtla, Tlaquiltenango, Ayala, Amacuzac, Miacatlán, Axochiapan, Jantetelco, Temoac y Zacualpan de Amilpas. Asimismo, la Ceagua señaló que temperatura máxima registrada fue de 35°C en la estación climatológica Alpuyeca, ubicada en el municipio de Xochitepec. En tanto, la temperatura mínima fue de 9°C en la estación climatológica Tlacualera, ubicada en el municipio de Tlalnepantla, mientras que en observatorio meteorológico de Cuernavaca se registró una temperatura máxima de 25°C; en Cuautla 28°C y en Jojutla 31.5°C. En las estaciones climatológicas monitoreadas en el estado, la lluvia máxima registrada fue de 47.2 mm en Xoxocotla, ubicada en el municipio del mismo nombre.

- **El volcán Popocatepetl emite 163 exhalaciones, 3 explosiones y 702 minutos de tremor.**

En las últimas 24 horas por medio de los sistemas de monitoreo del volcán Popocatepetl, se identificaron 163 exhalaciones, acompañadas de vapor de agua, gas y ligeras cantidades de ceniza. Además se registraron dos explosiones menores el día de ayer a las 13:37 y a las 13:46 h, así como una explosión moderada también el día de ayer a las 19:23 h, la cual alcanzó una altura aproximada de 1000 m, con moderado contenido de ceniza y se dispersó en dirección suroeste. Adicionalmente, se registraron 702 minutos de tremor. Desde hoy por la mañana y hasta el momento de este reporte no se ha tenido visibilidad continua hacia el cráter del volcán, sin embargo, cualquier evento será dispersado en dirección suroeste. El CENAPRED exhorta a NO ACERCARSE al volcán y sobre todo al cráter, por el peligro que





implica la caída de fragmentos balísticos y en caso de lluvias fuertes alejarse de los fondos de barrancas por el peligro de flujos de lodo y escombros. El Semáforo de Alerta Volcánica del Popocatepetl se encuentra en AMARILLO FASE 2.



<http://morelos.gob.mx>



Gobierno Estado de Morelos



@GobiernoMorelos



REPORTE UIES 26/07/2019

MONITOREO DE LLUVIAS

Reporte de Lluvias

Se informa que, durante la noche de ayer y la madrugada de hoy se presentaron lluvias ligeras y moderadas acompañadas de actividad eléctrica en el estado.

Al momento No se tiene reporte de afectaciones relevantes que requieran intervención de salud.



<http://morelos.gob.mx>



Gobierno Estado de Morelos



@GobiernoMorelos



REPORTE UIES 26/07/2019

MONITOREO DE LLUVIAS

SE PRONOSTICAN LLUVIAS PUNTUALES INTENSAS EN VERACRUZ Y OAXACA.

Para hoy, la **onda tropical No. 21** se extenderá al sur de las costas de Guerrero, una **nueva onda tropical** se aproximará a la costa oriental de la Península de Yucatán, mientras que el **sistema frontal No. 62** localizará sobre el noroeste del Golfo de México. Por otra parte, un **canal de baja presión** se extenderá desde el noroeste hasta el centro del país, un segundo **canal de baja presión** lo hará sobre el sur del Golfo de México, aunado a la entrada de humedad proveniente de ambos océanos, se pronostica el siguiente potencial de lluvias, las cuales estarán acompañadas de descargas eléctricas, rachas de viento y posibles granizadas.

Pronóstico de precipitación para hoy 26 de julio de 2019:

Lluvias muy fuertes a puntuales intensas (75 a 150 litros por metro cuadrado):

Veracruz y Oaxaca.

Lluvias fuertes a puntuales muy fuertes (50 a 75 litros por metro cuadrado):

Jalisco, Puebla, Guerrero y Chiapas.

Intervalos de chubascos con lluvias puntuales fuertes (25 a 50 litros por metro cuadrado): Sonora, Nayarit, Colima, Michoacán, Hidalgo, Estado de México, Ciudad de México, Tamaulipas, **Morelos**, Tlaxcala y Tabasco.

Intervalos de chubascos (5.1 a 25 litros por metro cuadrado): Chihuahua, Nuevo León, San Luis Potosí, Zacatecas, Aguascalientes, Durango, Sinaloa, Guanajuato, Querétaro, Campeche, Yucatán y Quintana Roo.

Lluvias aisladas (0.1 a 5.0 litros por metro cuadrado): Baja California.

Las zonas de lluvia se acompañarán de descargas eléctricas, viento arrachado, caída de granizo y posibles deslaves en laderas de zonas montañosas.

Pronóstico de temperaturas máximas para hoy 26 de julio de 2019:

Temperaturas de 40 a 45°C: Zonas de Baja California, Sonora y Sinaloa.

Temperaturas de 35 a 40°C: Zonas de Baja California Sur, Chihuahua, Nayarit, Jalisco, Colima, Michoacán, Chiapas, Tabasco, Campeche, Yucatán y Quintana Roo.

Pronóstico de vientos para hoy 26 de julio de 2019:

Viento con rachas superiores a 50 km/h: Coahuila, Nuevo León, Oaxaca, Chiapas, Tabasco, Campeche y Yucatán.



<http://morelos.gob.mx>



Gobierno Estado de Morelos



@GobiernoMorelos

REPORTE UIES 26/07/2019

MONITOREO METEOROLÓGICO Y SISMOLÓGICO

Valle de México: Cielo nublado durante el día con lluvias puntuales fuertes acompañadas de descargas eléctricas en la región. Bancos de niebla matutinos en zonas montañosas. Viento del noreste de 10 a 25 km/h con rachas de hasta 40 km/h. En la Ciudad de México se prevé una temperatura máxima de 20 a 22°C y mínima de 12 a 14°C. Para el Estado de México, temperatura máxima de 18 a 20°C y mínima de 7 a 9°C.

Pacífico Centro: Cielo parcialmente nublado durante el día, por la tarde se incrementará la nubosidad esperándose lluvias puntuales muy fuertes en Jalisco y puntuales fuertes en Nayarit, Colima y Michoacán, las lluvias se acompañarán de descargas eléctricas y posibles granizadas. Ambiente caluroso durante el día. Viento de dirección variable de 10 a 25 km/h con rachas superiores a 45 km/h.

Pacífico Sur: Cielo nublado con lluvias puntuales intensas en Oaxaca y muy fuertes Guerrero y Chiapas, las lluvias se acompañarán de descargas eléctricas y posibles granizadas. Ambiente cálido durante el día. Viento de dirección variable de 10 a 25 km/h con rachas superiores a 50 km/h en Oaxaca y Chiapas.

Golfo de México: Cielo nublado con lluvias puntuales intensas en Veracruz, así como fuertes en Tabasco y Tamaulipas las lluvias se acompañarán de descargas eléctricas y posibles granizadas. Bancos de niebla matutinos en zonas montañosas. Viento del este y noreste de 10 a 25 km/h con rachas superiores a 50 km/h en Tabasco.

Península de Yucatán: Cielo parcialmente nublado durante el día, por la tarde se incrementará la nubosidad esperándose lluvias con intervalos de chubascos en la región. Ambiente muy caluroso y viento del este y sureste de 10 a 25 km/h con rachas superiores a 50 km/h en costas de Campeche y Yucatán.

Mesa Central: Cielo nublado durante el día con lluvias puntuales muy fuertes en Puebla, fuertes en Hidalgo, Tlaxcala y Morelos, así como intervalos de chubascos en Guanajuato y Querétaro, todas acompañadas de descargas eléctricas y posibles granizadas. Ambiente cálido durante el día y viento del noreste de 10 a 25 km/h con rachas superiores a 40 km/h.

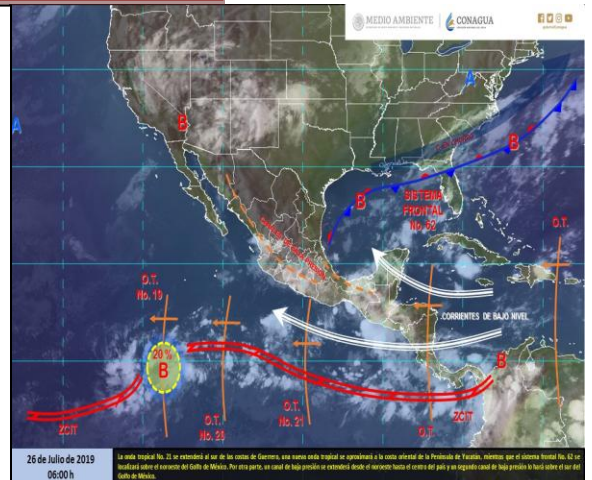

MONITOREO SISMOLÓGICO

FECHA: 2019-07-26

HORA: 06:16:11

MAGNITUD: 4.0

EPICENTRO

LATITUD: 16.00°

LONGITUD: -98.47°

LOCALIZACIÓN: 58 KM AL

SUROESTE DE PINOTEPA

NACIONAL, OAXACA.

PROFUNDIDAD: 11 KM

Estaciones	Cuernavaca	Jiutepec	Yautepec	Temixco	Cuatla	Puente de Ixtla
Temp. Max.	26°C	27°C	27°C	29°C	28°C	33°C
Temp. Min.	13°C	15°C	17°C	16°C	15°C	19°C

Estaciones	Yecapixtla	Tepoztlán	Tres Marías	Jojutla	Ocuituco	Jonacatepec
Temp. Max.	28°C	25°C	19°C	32°C	20°C	29°C
Temp. Min.	14°C	13°C	9°C	19°C	12°C	16°C



REPORTE UIES 26/07/2019

MONITOREO VOLCÁNICO

Julio 25, 11:00 h (Julio 25, 16:00 GMT)

En las últimas 24 horas por medio de los sistemas de monitoreo del volcán Popocatepetl, se identificaron 163 exhalaciones, acompañadas de vapor de agua, gas y ligeras cantidades de ceniza. Además se registraron dos explosiones menores el día de ayer a las 13:37 y a las 13:46 h, así como una explosión moderada también el día de ayer a las 19:23 h, la cual alcanzó una altura aproximada de 1000 m, con moderado contenido de ceniza y se dispersó en dirección suroeste. Adicionalmente, se registraron 702 minutos de temblor.



Desde hoy por la mañana y hasta el momento de este reporte no se ha tenido visibilidad continua hacia el cráter del volcán, sin embargo, cualquier evento será dispersado en dirección suroeste.

El día 19 de julio, con el apoyo de Policía Federal, se realizó un sobrevuelo de reconocimiento al cráter del volcán Popocatepetl. Durante dicho sobrevuelo se obtuvieron fotografías que permitieron identificar la presencia de un nuevo domo con un diámetro de 70 metros y 15 metros de espesor; por su parte el cráter interno mantienen sus dimensiones. Se confirma la presencia del domo número 83 y su posible destrucción, debido a las explosiones registradas y las emisiones con contenido de ceniza, la cual llegó a algunas alcaldías de la Ciudad de México el sábado 20 de julio, así como explosiones menores que arrojaron fragmentos incandescentes a corta distancia sobre las laderas.

El CENAPRED exhorta a NO ACERCARSE al volcán y sobre todo al cráter, por el peligro que implica la caída de fragmentos balísticos y en caso de lluvias fuertes alejarse de los fondos de barrancas por el peligro de flujos de lodo y escombro.



El **Semáforo de Alerta Volcánica** del Popocatepetl se encuentra en AMARILLO FASE 2.

Las recomendaciones para la población ante esta actividad son: No hacer caso a rumores y estar atentos a la información que emita la Coordinación Nacional de Protección Civil por sus canales y cuentas oficiales **www.gob.mx/cenapred** y **@CNPC MX**

Ante la probable caída de ceniza se recomienda:

1. Cubrir nariz y boca con pañuelo o cubreboca.
2. Limpiar ojos y garganta con agua pura.
3. Utilizar lentes de armazón y evitar los de contacto para reducir la irritación ocular.
4. Cerrar ventanas o cubrirlas y permanecer lo más posible dentro de la casa.

Los escenarios previstos para esta fase son:

1. Que continúe la actividad explosiva de escala baja a intermedia.
2. Lluvias de ceniza leves a moderadas en poblaciones cercanas.
3. Posibilidad de flujos piroclásticos y flujos de lodo de corto alcance.

RECOMENDACIONES:

Se hace especial énfasis en las siguientes recomendaciones:

1. Continuar con el radio de seguridad de 12 km, por lo que la permanencia en esa área no está permitida.
2. Controlar el tránsito entre Santiago Xalitzintla y San Pedro Nexapa, vía Paso de Cortés.
3. A las autoridades de Protección Civil, mantener sus procedimientos preventivos, de acuerdo con sus planes operativos.



<http://morelos.gob.mx>



Gobierno Estado de Morelos



@GobiernoMorelos



4. A la población se le recomienda elevar la atención a los avisos de las autoridades de su localidad y se exhorta a no acercarse al volcán, y mucho menos al cráter.

El monitoreo del volcán Popocatepetl se realiza de forma continua las 24 horas. Cualquier cambio en la actividad será reportado oportunamente. El nivel del Semáforo de Alerta Volcánica dependerá de la evolución de la actividad del volcán.

Actualmente no hay reporte de caída de ceniza en el estado.



<http://morelos.gob.mx>



Gobierno Estado de Morelos



@GobiernoMorelos