



## REPORTE UIES 31/07/2019

### MONITOREO DE INTELIGENCIA EPIDEMIOLÓGICA (Corte a las 09:00 hrs)

#### **JURISDICCIÓN SANITARIA I:**

- SIN MOVIMIENTO:

#### **JURISDICCIÓN SANITARIA II:**

- SIN MOVIMIENTO.

#### **JURISDICCIÓN SANITARIA III:**

- SIN MOVIMIENTO:



<http://morelos.gob.mx>



Gobierno Estado de Morelos



@GobiernoMorelos



## REPORTE UIES 31/07/2019

MONITOREO DE MEDIOS  
(Corte a las 09:00 hrs)

### **SOL DE CUERNAVACA.**

- **Difícil que ébola llegue a México.**

El virus del Ébola es una enfermedad con un alta tasa de mortalidad, aunque actualmente se cuenta con vacunas eficientes, es necesario combatir la ignorancia e inculcar la importancia de prevenir, sobre todo, en las regiones donde existen los brotes, expresó el doctor Carlos Sandoval Jaime, investigador del Instituto de Biotecnología (IBt) de la Universidad Nacional Autónoma de México.

Es un enfermedad hemorrágica ocasionada por el virus Ébola, el cual lleva sus nombre debido a que los primeros brotes se registraron cerca de un río en África que se conoce como Ébola; "es una enfermedad con una tasa de mortalidad muy alta, sin embargo, en la actualidad contamos con opciones de vacunas que son muy eficientes", comentó.

El investigador Carlos Sandoval refirió que la Organización Mundial de la Salud (OMS) lanzó una alerta debido a que actualmente hay un brote en África, el cual a pesar de no ser el mayor brote que se ha conocido, presenta características que han despertado las alertas, por lo que el resto de los países deben mantener un control respecto a los vuelos que llegan de estas regiones.

Además, expuso, se deben proporcionar consejos a las personas que viajarán a estas regiones, como mantener una higiene de manos constante y no acercarse a animales que pudieran estar enfermos, "si ustedes son médicos, pero no tienen el entrenamiento adecuado para controlar o atender una persona enferma, mantenerse alejados".

La vacuna es muy eficiente, sin embargo, como siempre nos encontramos con estos problemas relacionados con la ignorancia de cómo es que las vacunas funcionan, nos encontramos con que las personas de la región, piensan que la vacuna es peligrosa o los va enfermar de Ébola, así que muchos están siendo reticentes a aplicarse a la vacuna



<http://morelos.gob.mx>



Gobierno Estado de Morelos



@GobiernoMorelos



Aseguró que en las regiones donde se ha aplicado la vacuna se ha demostrado una eficiencia cerca de 97 por ciento, lo cual la hace una de las mejores vacunas que se han desarrollado.

Carlos Sandoval señaló que existe una cantidad limitada de dosis de esta vacuna, por ello se realizan estrategias especiales, si una persona presenta la enfermedad hemorrágica se vacuna a las personas que están a su alrededor como médicos y enfermeras, y después quienes están en contacto con el personal médicos, con el objetivo de crear un halo de protección para toda la población alrededor de las personas enfermas.

- **Cuenta IMSS con el primer y único Banco de Tejido Corneal.**

El Instituto Mexicano del Seguro Social (IMSS) cuenta desde 2018 con el primer Banco de Tejido Corneal, a través del cual se obtiene un mayor número de donaciones y donde los tejidos se evalúan bajo los más altos estándares internacionales de calidad, afirmó la doctora Karla Verdiguél Sotelo, responsable de este banco en el Hospital General del Centro Médico Nacional La Raza.

Comentó que el tejido corneal es el que ocupa el primer lugar de demanda a nivel nacional. En los últimos cinco años, el Instituto ha brindado capacitación en la extracción de tejido, lo que ha permitido el aumento de donación en los rangos de edad que van desde los dos hasta los 85 años de edad.

El Instituto Mexicano del Seguro Social (IMSS) cuenta desde 2018 con el primer Banco de Tejido Corneal, a través del cual se obtiene un mayor número de donaciones y donde los tejidos se evalúan bajo los más altos estándares internacionales de calidad, afirmó la doctora Karla Verdiguél Sotelo, responsable de este banco en el Hospital General del Centro Médico Nacional La Raza.

Comentó que el tejido corneal es el que ocupa el primer lugar de demanda a nivel nacional. En los últimos cinco años, el Instituto ha brindado capacitación en la extracción de tejido, lo que ha permitido el aumento de donación en los rangos de edad que van desde los dos hasta los 85 años de edad.



- **Acciones de la Alerta de Violencia de Género no pueden detenerse: Conavim.**

Durante la 35 sesión ordinaria del Sistema Estatal para Prevenir, Atender, Sancionar y Erradicar la Violencia contra las Mujeres (SEPASE), Candelaria Ochoa Ávalos, titular de la Comisión Nacional para Prevenir y Erradicar la Violencia Contra las Mujeres (CONAVIM), destacó la importancia de que todo el Gobierno Estatal y los municipios atiendan de manera integral la Alerta de Violencia de Género.

Señaló que la AVG no puede ni debe detenerse, por lo cual el estado de Morelos debe entregar cada año el informe y actividades que han realizado respecto a este tema, siendo que el 55 por ciento de las mujeres padecen violencia.

Brinda SSM atención psicológica gratuita a víctimas de violencia

Precisó que 6 de cada 10 mujeres ha padecido violencia en el hogar, por ello la AVG tiene que dar cuenta de la violencia en el hogar, espacios públicos, laborales y educativos, así como los municipios deben hacer una reingeniería en sus planes municipales incluyendo la alerta.

En su intervención, el jefe de la Oficina de la Gubernatura, José Manuel Sanz Rivera, confirmó están trabajando para contar en unos meses con el programa estatal "PASE", asumiendo la responsabilidad de querer erradicar la violencia feminicida que está en aumento a nivel nacional.

Destacó que hace unas días convocó al Pleno del gabinete cierran filas para atender la AVG, entendiendo la gravedad de la problemática que los compromete a utilizar recursos y trabajar para que en paralelo al programa estatal PASE construyan e implementen las medidas decretadas para el estado desde 2015.

Finalmente, agradeció y reconoció la importancia de la presencia de la titular del CONAVIM, lo cual los convoca a asumir con responsabilidad el derecho de las mujeres y niñas a una vida libre de violencia.

## **DIARIO DE MORELOS.**

- **Refuerzan trabajo contra la trata de personas**

CUERNAVACA, MORELOS.- Sara Olivia Parra Tellez, titular de la Procuraduría de Niñas, Niños, Adolescentes y la Familia del Estado de



Morelos, señaló que se están reforzando acciones con los municipios para combatir el delito de trata de personas.

Explicó que trabajan con los ayuntamientos para que a través de sus áreas correspondientes conozcan ampliamente acerca de este delito, que tengan los elementos necesarios para identificar a las víctimas y, sobre todo, saber los protocolos de atención para poder ayudar a las personas.

"El tema es complejo, por muchos años se han hecho innumerables campañas para atender el tema, pero es importante reconocer y dejar en claro que no es un juego, es un problema en el que sociedad y gobierno deben de atenderlo, se debe visibilizar para poder atender a las víctimas", declaró.

Sara Olivia Parra consideró como indispensable trabajar en la cero tolerancia hacia este delito: "Es necesario hablar de este delito, difundirlo para que la ciudadanía lo conozca y las modalidades en las que se presenta este ilícito".

Explicó que al ser los ayuntamientos los que tienen el primer contacto con la población es indispensable que ellos estén atentos y sepan identificar la aparición de este tipo de situaciones, pero sobre todo que conozcan cómo actuar sin que se ponga en mayor riesgo a las víctimas. Explicó que la Procuraduría a su cargo trabaja en conjunto con los municipios y diversas instancias para establecer las medidas de protección que se le puedan otorgar a las víctimas, pero sobre todo en la prevención para disminuir las probabilidades de que un habitante de Morelos se víctima de este delito que esta cobrando fuerza en todo el mundo, por ello la importancia de redoblar esfuerzos.

"Refuerzan labor vs trata...es un problema en el que sociedad y gobierno deben de atenderlo, se debe visibilizar para poder atender a las víctimas." Sara Olivia Parra, procuradora del DIF.

## **EL REGIONAL.**

- **Pobreza extrema se asocia a insuficiencias alimenticias**

Alrededor de 117 mil personas viven en pobreza extrema, de acuerdo a un análisis del Consejo Nacional de Evaluación de la Política de Desarrollo Social (Coneval).

De igual forma, expone que 61 mil se encuentran en una situación de pobreza, que es una población con ingreso menor a la "línea de







bienestar". Las carencias que se describen son: acceso a los servicios de salud, a la seguridad social, a la calidad y espacios de vivienda y a la alimentación.

No obstante, con base en el Informe Anual sobre la Situación de Pobreza y Rezago Social en el estado de Morelos y sus municipios, destaca la reducción "consistente" de la población en condición de pobreza extrema en el periodo comprendido entre 2010 y 2016.

Expone que "los esfuerzos para abatir la pobreza y garantizar el ejercicio de los derechos sociales en la entidad pueden percibirse por medio de la disminución consistente de cada una de las carencias sociales".

En el periodo 2010-2016, se observa que el mayor avance en puntos porcentuales se dio en el indicador de carencia por acceso a los servicios de salud, el cual pasó de 29.9% a 15.0%, lo que representa una reducción de 14.9 puntos porcentuales.

El segundo indicador con "mejor desempeño" es la carencia por calidad y espacios en la vivienda, que cayó de 15.7% en 2010 a 10.9% en 2016, lo que representa un decremento de 4.8 puntos porcentuales.

Otro panorama se aprecia en la población con carencia por acceso a los servicios básicos en la vivienda, que pasó de 20.6% a 17.0%, lo que implica una disminución de 3.6 puntos porcentuales.

En el periodo citado, el número de personas en situación de pobreza extrema se redujo en 10.04 miles, lo que representa una disminución en la incidencia de 1.0 puntos porcentuales.

Por otra parte, el coeficiente de Gini se ubicó en 0.437, lo que representa un aumento de 0.017 puntos con respecto a lo registrado en 2010. El combate a la pobreza multidimensional ha estado acompañado por el fortalecimiento del ingreso de las personas, a través de acciones que incentivan la creación de empleos formales.

De acuerdo con los datos del Instituto Mexicano del Seguro Social (IMSS), el número de trabajadores afiliados en la entidad se incrementó en 11.7 miles de personas del cuarto trimestre 2012 al tercer trimestre de 2017. Lo anterior concuerda con la tendencia negativa de la Tasa de Informalidad Laboral, la cual se ubicó en 65.6% en el tercer trimestre de 2017.





### **ZONA CENTRO.**

- **Presas de Morelos se encuentran en su conjunto al 61.68 por ciento de su capacidad.**

La Comisión Estatal del Agua (Ceagua) informó que de acuerdo a los datos proporcionados por la Comisión Nacional del Agua (Conagua), las presas de almacenamiento monitoreadas en el estado de Morelos se encuentran en su conjunto al 61.68 por ciento de su capacidad, mismas que se localizan en los municipios de Puente de Ixtla, Tlaquiltenango, Ayala, Amacuzac, Miacatlán, Axochiapan, Jantetelco, Temoac y Zacualpan de Amilpas. Asimismo, la Ceagua señaló que temperatura máxima registrada fue de 35°C en la estación climatológica Alpuyeca, ubicada en el municipio de Xochitepec. En tanto, la temperatura mínima fue de 8°C en la estación climatológica Tlacualera, ubicada en el municipio de Tlalnepantla, mientras que en observatorio meteorológico de Cuernavaca se registró una temperatura máxima de 27.5°C; en Cuautla 29°C y en Jojutla 34°C. En las estaciones climatológicas monitoreadas en el estado, la lluvia máxima registrada fue de 21.5 mm en Huautla, ubicada en el municipio de Tlaquiltenango.



<http://morelos.gob.mx>



Gobierno Estado de Morelos



@GobiernoMorelos



## REPORTE UIES 31/07/2019

### MONITOREO DE LLUVIAS

#### ***Reporte de Lluvias***

Se informa que, durante la noche de ayer y la madrugada de hoy no se presentaron lluvias en el estado.

**Al momento No se tiene reporte de afectaciones relevantes que requieran intervención de salud.**



<http://morelos.gob.mx>



Gobierno Estado de Morelos



@GobiernoMorelos





## REPORTE UIES 31/07/2019

### MONITOREO DE LLUVIAS

#### **ESTE DÍA SE PREVÉN LLUVIAS PUNTUALES INTENSAS ACOMPAÑADAS DE DESCARGAS ELÉCTRICAS EN CHIAPAS Y MUY FUERTES EN SONORA, CHIHUAHUA, TABASCO Y CAMPECHE**

Este día, un **canal de baja** presión extendido a lo largo de la Sierra Madre Occidental, en combinación con **entrada de humedad del Océano Pacífico**, ocasionará lluvias fuertes a puntuales muy fuertes con descargas eléctricas en zonas del noroeste y occidente del territorio nacional. Otro **canal de baja presión** sobre la Península de Yucatán, interaccionará con una zona inestable en **niveles altos de la atmósfera**, originando lluvias fuertes a puntuales intensas acompañadas de descargas eléctricas y posible caída de granizo en el centro, oriente, sur y sureste de la República Mexicana, incluyendo la mencionada península.

#### **Pronóstico de precipitación para hoy 31 de julio de 2019:**

**Lluvias muy fuertes a puntuales intensas (75 a 150 litros por metro cuadrado):** Chiapas.

**Lluvias fuertes a puntuales muy fuertes (50 a 75 litros por metro cuadrado):** Sonora, Chihuahua, Tabasco y Campeche.

**Intervalos de chubascos con lluvias puntuales fuertes (25 a 50 litros por metro cuadrado):** Durango, Sinaloa, Jalisco, Michoacán, Estado de México, Guerrero, Oaxaca, Veracruz y Yucatán.

**Intervalos de chubascos (5.1 a 25 litros por metro cuadrado):** Tamaulipas, San Luis Potosí, Zacatecas, Nayarit, Colima, Ciudad de México, **Morelos**, Puebla, Hidalgo y Quintana Roo.

**Lluvias aisladas (0.1 a 5.0 litros por metro cuadrado):** Baja California, Nuevo León, Guanajuato, Querétaro y Tlaxcala.

**Las zonas de lluvia se acompañarán de descargas eléctricas, viento arrachado, caída de granizo y posibles deslaves en laderas de zonas montañosas.**

**En vigilancia: Huracán "Flossie", de categoría 1 en la escala Saffir-Simpson, se localiza al suroeste de Cabo San Lucas, B.C.S. y se desplaza hacia el oeste-noroeste sin afectar al país. Para mayor información**

**consulta: <https://smn.conagua.gob.mx/es/pronosticos/avisos/aviso-de-ciclone-tropical-en-el-oceano-pacifico>**



<http://morelos.gob.mx>



Gobierno Estado de Morelos



@GobiernoMorelos



**Pronóstico de temperaturas máximas para hoy 31 de julio de 2019:**

**Temperaturas iguales o superiores a 45°C:** Zonas de Baja California.

**Temperaturas de 40 a 45°C:** Zonas de Sonora y Chihuahua.

**Temperaturas de 35 a 40°C:** Zonas de Baja California Sur, Sinaloa, Nuevo León, Nayarit, Jalisco, Colima, Michoacán, Chiapas, Tabasco, Campeche, Yucatán y Quintana Roo.

**Pronóstico de vientos para hoy 31 de julio de 2019:**

**Viento con rachas superiores a 50 km/h:** Coahuila, Nuevo León, Tamaulipas, Oaxaca, Chiapas, Campeche y Yucatán.



<http://morelos.gob.mx>



Gobierno Estado de Morelos



@GobiernoMorelos

**REPORTE UIES 31/07/2019**

**MONITOREO METEOROLÓGICO Y SISMOLÓGICO**

**Valle de México:** Cielo parcialmente nublado durante el día e incremento de nublados por la tarde con lluvias puntuales fuertes en el Estado de México e intervalos de chubascos en la Ciudad de México, acompañados de descargas eléctricas y posibles granizadas. Viento del noreste de 10 a 25 km/h con rachas de hasta 40 km/h. En la Ciudad de México se prevé una temperatura máxima de 25 a 27°C y mínima de 12 a 14°C. Para el Estado de México, temperatura máxima de 22 a 24°C y mínima de 6 a 8°C.

**Pacífico Centro:** Cielo nublado con lluvias puntuales fuertes en Jalisco y Michoacán, así como intervalos de chubascos en Nayarit y Colima, acompañadas de descargas eléctricas y posibles granizadas. Ambiente caluroso durante el día. Viento de dirección variable de 10 a 25 km/h con rachas superiores a 45 km/h.

**Pacífico Sur:** Cielo nublado por la tarde con lluvias puntuales intensas en Chiapas y fuertes en Guerrero y Oaxaca, acompañadas de descargas eléctricas y posibles granizadas. Ambiente caluroso durante el día. Viento de dirección variable de 10 a 25 km/h con rachas superiores a 50 km/h.

**Golfo de México:** Cielo parcialmente nublado durante el día e incremento de nublados por la tarde, se prevén lluvias muy fuertes en Tabasco, fuertes en Veracruz e intervalos de chubascos en Tamaulipas, las cuales se acompañarán de descargas eléctricas y posibles granizadas. Viento del este y sureste de 10 a 25 km/h con rachas superiores a 50 km/h en Tamaulipas.

**Península de Yucatán:** Cielo parcialmente nublado por la mañana y nublados vespertinos con lluvias muy fuertes en Campeche, fuertes en Yucatán e intervalos de chubascos en Quintana Roo, acompañadas de descargas eléctricas. Ambiente muy caluroso y viento del este de 15 a 30 km/h con rachas superiores a 50 km/h en costas de Campeche y Yucatán.

**Mesa Central:** Cielo medio nublado con intervalos de chubascos vespertinos acompañados de descargas eléctricas en Hidalgo, Puebla y Morelos, así como lluvias aisladas en Guanajuato, Querétaro y Tlaxcala. Ambiente cálido durante el día y viento del noreste de 10 a 25 km/h con rachas de 40 km/h.

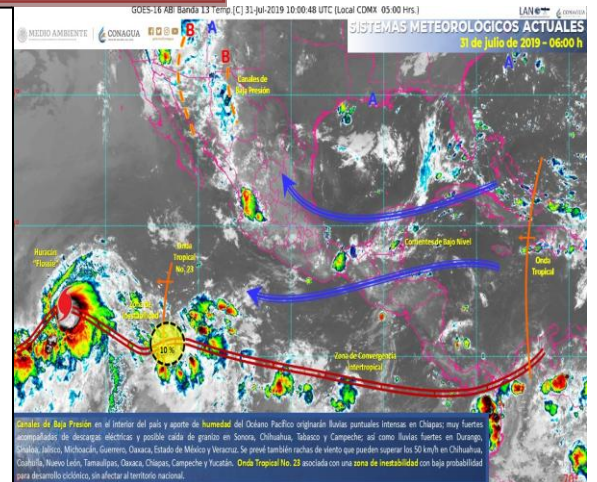

**MONITOREO SISMOLÓGICO**

**FECHA: 2019-07-31**

**HORA: 04:36:56**

**MAGNITUD: 3.2**

**EPICENTRO**

**LATITUD: 16.52°**

**LONGITUD: -98.47°**

**LOCALIZACIÓN: 20 KM AL SUROESTE DE OMOTEPEC, GUERRERO.**

**PROFUNDIDAD: 12 KM**

Estaciones	Cuernavaca	Jiutepec	Yautepec	Temixco	Cuatla	Puente de Ixtla
Temp. Max.	27°C	28°C	32°C	32°C	29°C	34°C
Temp. Min.	14°C	16°C	17°C	17°C	16°C	19°C

Estaciones	Yecapixtla	Tepoztlán	Tres Marías	Jojutla	Ocuituco	Jonacatepec
Temp. Max.	28°C	27°C	20°C	34°C	23°C	30°C
Temp. Min.	14°C	14°C	9°C	19°C	12°C	15°C





## REPORTE UIES 31/07/2019

### MONITOREO VOLCÁNICO

#### Julio 30, 11:00 h (Julio 30, 16:00 GMT)

En las últimas 24 horas por medio de los sistemas de monitoreo del volcán Popocatepetl, se identificaron 148 exhalaciones, acompañadas de vapor de agua, gas y ligeras cantidades de ceniza. Además se registraron cinco explosiones menores registradas a las 09:50, 09:52, 11:04, 11:54 y 00:02 h, finalmente se registró una explosión moderada a las 00:38 h, estas dos últimas emitieron fragmentos incandescentes sobre la ladera noreste. Adicionalmente se registró un sismo volcanotectónico a las 02:08 h con magnitud calculada de 2.2, 328 minutos de tremor y 424 minutos de secuencia de exhalaciones. Derivado de la actividad durante las últimas horas se reporta leve caída de ceniza en el municipio de Ozumba, Estado de México.



Desde hoy por la mañana y al momento de este reporte se tiene visibilidad de manera continua, cualquier emisión se dispersara en dirección oeste-suroeste.

El día 27 de julio, con el apoyo de la Guardia Nacional, se realizó un sobrevuelo de reconocimiento al cráter del volcán Popocatepetl. Durante dicho sobrevuelo, especialistas del Centro Nacional de Prevención de Desastres (CENAPRED) de la Coordinación Nacional de Protección Civil e investigadores del Instituto de Geofísica de UNAM pudieron corroborar que el domo número 83 del volcán Popocatepetl fue destruido por las explosiones registradas y las emisiones con contenido de ceniza ocurridas con anterioridad. Asimismo, se obtuvieron imágenes térmicas y fotografías que permitieron determinar que el cráter interno mantiene sus mismas dimensiones.



<http://morelos.gob.mx>



Gobierno Estado de Morelos



@GobiernoMorelos





El CENAPRED exhorta a NO ACERCARSE al volcán y sobre todo al cráter, por el peligro que implica la caída de fragmentos balísticos y en caso de lluvias fuertes alejarse de los fondos de barrancas por el peligro de flujos de lodo y escombros.

El **Semáforo de Alerta Volcánica** del Popocatepetl se encuentra en **AMARILLO FASE 2.**

Las recomendaciones para la población ante esta actividad son: No hacer caso a rumores y estar atentos a la información que emita la Coordinación Nacional de Protección Civil por sus canales y cuentas oficiales **[www.gob.mx/cenapred](http://www.gob.mx/cenapred)** y **@CNPC MX**

Ante la probable caída de ceniza se recomienda:

1. Cubrir nariz y boca con pañuelo o cubreboca.
2. Limpiar ojos y garganta con agua pura.
3. Utilizar lentes de armazón y evitar los de contacto para reducir la irritación ocular.
4. Cerrar ventanas o cubrirlas y permanecer lo más posible dentro de la casa.

Los escenarios previstos para esta fase son:

1. Que continúe la actividad explosiva de escala baja a intermedia.
2. Lluvias de ceniza leves a moderadas en poblaciones cercanas.
3. Posibilidad de flujos piroclásticos y flujos de lodo de corto alcance.

#### RECOMENDACIONES:

Se hace especial énfasis en las siguientes recomendaciones:

1. Continuar con el radio de seguridad de 12 km, por lo que la permanencia en esa área no está permitida.
2. Controlar el tránsito entre Santiago Xalitxintla y San Pedro Nexapa, vía Paso de Cortés.



<http://morelos.gob.mx>



Gobierno Estado de Morelos



@GobiernoMorelos





3. A las autoridades de Protección Civil, mantener sus procedimientos preventivos, de acuerdo con sus planes operativos.
4. A la población se le recomienda elevar la atención a los avisos de las autoridades de su localidad y se exhorta a no acercarse al volcán, y mucho menos al cráter.

El monitoreo del volcán Popocatepetl se realiza de forma continua las 24 horas. Cualquier cambio en la actividad será reportado oportunamente. El nivel del Semáforo de Alerta Volcánica dependerá de la evolución de la actividad del volcán.

Volcán Popocatepetl. A las 06:45 h se presentó una explosión que generó una columna de 2,000 m con contenido moderado de ceniza, la cual se dispersa en dirección oeste. El semáforo de alerta se encuentra en Amarillo Fase 2.

**Actualmente no hay reporte de caída de ceniza en el estado.**



<http://morelos.gob.mx>



Gobierno Estado de Morelos



@GobiernoMorelos