



REPORTE UIES 16/10/2019

MONITOREO DE INTELIGENCIA EPIDEMIOLÓGICA (Corte a las 09:00 hrs)

JURISDICCIÓN SANITARIA I:

- SIN MOVIMIENTO:

JURISDICCIÓN SANITARIA II:

- SIN MOVIMIENTO.

JURISDICCIÓN SANITARIA III:

- SIN MOVIMIENTO:



<http://morelos.gob.mx>



Gobierno Estado de Morelos



@GobiernoMorelos



REPORTE UIES 16/10/2019

MONITOREO DE MEDIOS (Corte a las 09:00 hrs)

SOL DE CUERNAVACA.

- **Registran 17 suicidios diarios en México: Pani Barragán.**

En México el suicidio es la segunda causa de muerte en jóvenes de entre 15 y 29 años, por lo que al día se registran 17 casos, principalmente de varones. Por lo tanto, es necesario impulsar un marco jurídico para establecer políticas públicas de atención y prevención de los problemas de salud mental, que afectan al 24.7 por ciento de los adolescentes mexicanos, afirmó la diputada federal del partido de Movimiento de Regeneración Nacional (Morena), Alejandra Pani Barragán.

La representante de Morelos en el congreso de la unión, habló en el foro "Actualidad en el Tratamiento y Atención de la Depresión", citó como las principales causas de estos trastornos la maternidad adolescente; ser madre o padre soltero; familia numerosa o disfuncional; modelos con rol antisocial; padres separados, divorciados o en situación de desempleo prolongado; negligencia en el cuidado infantil; experiencias de rechazo y abuso de sustancias tóxicas.

Otro de los participantes, Nicolás Alejandro Hernández Lira, director general del Instituto Cognitivo Conductual de Salud Mental de México, destacó la importancia de dar atención no sólo desde el ámbito médico y clínico, sino también del Legislativo, por medio de una agenda que establezca una certificación nacional avalada por una institución gubernamental. Celebró la realización del foro porque contribuye al esfuerzo mundial para "evitar que cada 40 segundos alguien se suicide", como registran las estadísticas actuales.

En su participación, Óscar Próspero García, investigador de la Universidad Nacional Autónoma de México (UNAM), dijo que 20 por ciento de la población en México tiene depresión, y en el sector infantil se registra un alto nivel de este trastorno, acompañado de síntomas sicóticos y ansiedad. Refirió que en el 2015 el Inegi registró un aumento de la depresión en estudiantes de nivel secundaria. Además, se incrementó el número de suicidios. Destacó que es indispensable



<http://morelos.gob.mx>



Gobierno Estado de Morelos



@GobiernoMorelos



contar con un diagnóstico correcto y oportuno para brindar un tratamiento adecuado a la brevedad, pues mientras más tiempo pase, se corre el riesgo de reducir estructuras del cerebro, que se haga más pequeño.

Como miembro del Consejo Mexicano de Neurociencias, José Calvo, consideró que no se da importancia a la salud mental, y se considera que acudir a un psicólogo o un psiquiatra es "la peor inversión. Vale más comprarse la última versión de un videojuego o unos zapatos que atenderse con un profesional de la materia".

- **Gran alarma genera siniestro y explosiones de juegos pirotécnicos.**

Se quema una vivienda al siniestrarse material de pirotecnia, solo pérdidas y daños materiales en la casa habitación de la familia Cándido Villa, quienes justo en el momento de los siniestros no se encontraban, desconociendo las causas que originaron y que generaron gran alarma entre vecinos.

Fue a las 9:38 de la noche cuando en la policía municipal recibió la llamada de auxilio de vecinos del lugar que reportaron una serie de fuertes explosiones y el incendio de la vivienda, dio a conocer el director de Seguridad Pública, Javier Jiménez Jiménez, quien acudió con los elementos de seguridad a los que se sumó la Policía del estado y elementos de Protección Civil quienes implementaron un operativo para acordonar la zona de riesgo hasta garantizar que ya no había peligro de nuevas explosiones.

El director de seguridad expuso que por fortuna no hubo lesionados ni pérdidas de vidas que lamentar, registrándose solo daños materiales en la vivienda. Ya que ahí era donde parte de la familia trabajaba en la elaboración de fuegos pirotécnicos.

Se trata del tercer siniestro de pirotecnia en menos de un año. El 24 de noviembre murió una mujer, el 8 de julio un puesto junto a la carretera Alpuyeca –Jojutla en esta población y ahora una vivienda.



<http://morelos.gob.mx>



Gobierno Estado de Morelos



@GobiernoMorelos



DIARIO DE MORELOS.

- **Estalla bodega de cohetes en Xoxocotla**

Esta noche se registró el incendio de una bodega donde se almacenaba pirotecnia, en el municipio indígenas de Xoxocotla.

Los hechos ocurrieron alrededor de las 21:30 horas, en una bodega ubicada en calle Prolongación 5 de Mayo, de la colonia Anenecuilco.

Personal de PC del municipio apoyó en las labores del sofocamiento del incendio, que sólo arrojó daños materiales y no hubo lesionados.

LA UNIÓN.

- **En aumento, embarazos entre menores en la región oriente**

El embarazo en mujeres de entre 12 y 18 años de edad se ha incrementado en un 32 por ciento, aseguró la directora del Hospital de la Mujer, Ludmila Vite Torres.

Yautepec.- Al destacar que, de manera general, en la región oriente del estado el número de adolescentes embarazadas ha ido en aumento, Ludmila Vite Torres, directora del Hospital de la Mujer, resaltó que es necesario crear conciencia de los riesgos que puede contraer en la salud de las mujeres el embarazarse a edades tempranas o tardías.

En este tenor, señaló que en lo que va de este año, el embarazo en mujeres de entre 12 y 18 años de edad ha aumentado en un 32 por ciento.

Por ello, exhortó a las mismas a tener precaución, ya que tanto los embarazos tempranos como los tardíos se encuentran considerados como de alto riesgo, debido a que pueden causar complicaciones en la salud de la madre y del producto.

"El Hospital de la Mujer es un hospital que fue creado para la atención del embarazo de alto riesgo, entonces es ahí donde tenemos a las mujeres de alto riesgo y en este momento la atención a problemas de preclampsia que se están presentando en las mujeres muy jóvenes o en las edades extremas; cuando el cuerpo no está preparado para tener una gestación, obviamente se agrava. Estas niñas que tienen niños corren el riesgo de agravarse, pero se agravan los niños también", detalló Vite Torres.





De la misma manera, dijo que derivado de este tipo de situaciones, el riesgo de mortandad –tanto para la madre como para el bebé– es alto.

Ante ello, llamó a las mujeres que se encuentren en los grupos de edades antes mencionados a mantener especial atención en sus etapas gestacionales y bajo atención médica adecuada.

Finalmente, Ludmila Vite precisó que desde la fundación del Hospital de la Mujer se ha podido sacar adelante a madres jóvenes y bebés que han nacido con bajo peso y algunas complicaciones derivadas de embarazos tempranos o tardíos, que son atendidos por médicos pediatras neonatólogos.

- **Detectan socavón en el libramiento Puente de Ixtla-Mazatepec**

Se ubica unos metros antes del relleno sanitario regional; llaman a tomar precauciones a la población que circule por la zona.

Mazatepec.- Se detectó un socavón a la altura del kilómetro 8 del libramiento Puente de Ixtla-Mazatepec, por lo que la zona de riesgo fue acordonada por parte de personal de la Dirección de Protección Civil de este municipio.

Las autoridades municipales alertaron a la población que utiliza esta vía de comunicación para extremar precauciones al circular a la altura del kilómetro 8, con dirección a Mazatepec, ya que metros antes de llegar al relleno sanitario regional poniente, se encuentra el hueco en la cinta asfáltica.

El departamento de Protección Civil informó que ya se realizó la notificación pertinente a la Secretaría de Obras Públicas del gobierno del estado, que confirmó que a la brevedad se iniciarán los trabajos de reparación, ya que kilómetros atrás realizan la reparación de otro tramo que presentó ligeros deslaves debido al deterioro y las lluvias.

Asimismo, hicieron el llamado a la ciudadanía para respetar el señalamiento y manejar con precaución en la zona, ya que prácticamente se cierra el carril, a fin de evitar que su vehículo caiga y se ocasione algún accidente.

Las autoridades municipales reconocieron que este libramiento requiere de mantenimiento, toda vez que presenta deterioro en distintos puntos (baches).





Asimismo, señalaron que se trata de uno de los tramos más transitados, pues acorta la distancia con los municipios de Puente de Ixtla y Amacuzac.

Las autoridades reconocieron que ya se atienden los puntos de mayor riesgo a fin de garantizar la seguridad de quienes circulan en este libramiento, por lo que exhortaron a respetar los señalamientos de tránsito y límites de velocidad para evitar accidentes.

LA JORNADA.

- **Con sobrepeso 1 de cada 3 niños en México: Unicef**

En México, la obesidad y el sobrepeso afectan a uno de cada tres niños de entre 6 y 11 años de edad, señala el Fondo de las Naciones Unidas para la Infancia (Unicef), organismo que asegura también que la mala alimentación está perjudicando la salud de la infancia a nivel mundial. En su informe "El Estado Mundial de la Infancia 2019: Niños, alimentos y nutrición", señala que un número alarmante de niñas, niños y adolescentes a nivel global sufre las consecuencias de la mala alimentación y de un sistema alimentario que ignora sus necesidades.

En la presentación del informe en México, Christian Skoog, Representante de Unicef en el país, resaltó que nuestra obesidad infantil -una de las tasas más altas mundialmente- es resultado de ambientes obesogénicos, e hizo un llamado urgente al Senado de la República para que apruebe las modificaciones la Ley General de Salud, las cuales contemplan la adopción de un nuevo etiquetado frontal. Otra de las recomendaciones contenidas en el informe global -aunque se cita un estudio a regional dondese incluye a México- es la de necesaria regulación de la publicidad de este tipo de alimentos ultra procesados, altos en calorías y bajos en nutrientes, dirigida a la población infantil, pues este sector está "ampliamente expuesta" a sus anuncios. El informe global de Unicef, presentado en Londres y de manera simultánea en diversos países del mundo, señala que a pesar de los avances tecnológicos, culturales y sociales de las últimas décadas, se ha perdido de vista un hecho fundamental: si los niños comen mal, viven mal. "Millones de niños subsisten con una dieta poco saludable porque no tienen otra opción, y la respuesta a la malnutrición debe cambiar: no se trata solamente de alimentar a la infancia, sino también





de alimentarla adecuadamente", indica el reporte, el cual revela que al menos uno de cada tres niños y niñas menores de cinco años -unos 200 millones a nivel global- padece ya sea desnutrición o sobrepeso. Para el caso de México, las especialistas Catalina Gómez y Paula Vélez, ambas de Unicef, y Anabelle Bonvecchio, del Instituto Nacional de Salud Pública (INSP), señalaron alternadamente que si bien el país ha avanzado de manera importante en el tema de desnutrición, todavía es una tarea inconclusa, pues alrededor de 1.5 millones de niños mexicanos se encuentra en esta situación. Sin embargo, lamentaron que respecto a la obesidad y sobrepeso, las políticas públicas aplicadas por los gobiernos "no han sido eficientes", por lo que es necesario tomar una serie de medidas integrales, como el impulso al deporte, mejorar la información nutricional, aplicar programas sociales que incluyan este componente, legislar sobre el etiquetado frontal de los productos y regular la publicidad dirigida a los niños, entre otras más, para detener esta "pandemia" de obesidad, decretada por las autoridades mexicanas desde 2016. El mismo estudio destaca que la mayor carga de la desnutrición en todas sus formas recae sobre los niños y adolescentes de las comunidades mas pobres y marginadas. En México 59 por ciento de los niños tiene una diversidad mínima en su dieta y el 18 por ciento no consume frutas ni verduras. Otro dato es que en México el 5 por ciento de los niños de cero a cuatro años tiene sobrepeso, y dentro de los niños y adolescentes de 5 a 19 años (2016) el 35 por ciento presenta sobrepeso y obesidad, mientras que el 2 por ciento está delgado o muy delgado. Los niveles de sobrepeso y obesidad en la Infancia y la adolescencia están aumentando en todo el mundo. Entre 2000 y 2016, la proporción de personas entre 5 y 19 años con sobrepeso se duplicó, pasando de 1 de cada 10 a 1 de cada cinco, señala el informe de Unicef.

ZONA CENTRO.

- **Celebran jornada por el Día Mundial del Lavado de Manos.**

En el marco del Día Mundial del Lavado de Manos, el Hospital del Niño Morelense (HNM) realizó una conferencia informativa dirigida a personal de salud y pacientes sobre la importancia de conocer, aprender y poner en práctica la técnica correcta. Asimismo, los médicos residentes de pediatría llevaron a cabo una actividad lúdica que incluyó



<http://morelos.gob.mx>



Gobierno Estado de Morelos



@GobiernoMorelos



carteles, música y un baile para mostrar paso a paso la manera adecuada de lavado de manos. Al finalizar el evento, el voluntariado de la unidad hospitalaria presentó la primera campaña de recaudación de fondos "Ayudar a Sanar", la cual tiene como objetivo dar a conocer la labor dentro del nosocomio para incrementar la ayuda que brindan y de este modo poder llegar a más niños.

- **Presas de Morelos se encuentran en su conjunto al 88.95 por ciento de su capacidad.**

La Comisión Estatal del Agua (Ceagua) informó que de acuerdo a los datos proporcionados por la Comisión Nacional del Agua (Conagua), las presas de almacenamiento monitoreadas en el estado de Morelos se encuentran en su conjunto al 88.95 por ciento de su capacidad, mismas que se localizan en los municipios de Puente de Ixtla, Tlaquiltenango, Ayala, Amacuzac, Miacatlán, Axochiapan, Jantetelco, Temoac y Zacualpan de Amilpas. Asimismo, la Ceagua señaló que la temperatura máxima registrada en Morelos durante las últimas 24 horas fue de 35°C en las estaciones climatológicas Alpuyeca, Nexpa y Xicatlacotla, ubicadas en los municipios de Xochitepec y Tlaquiltenango, respectivamente. En tanto, la temperatura mínima fue de 7.5°C en la estación climatológica Tlacualera, ubicada en el municipio de Tlalnepantla, mientras que en observatorio meteorológico de Cuernavaca se registró una temperatura máxima de 28.1°C, en Cuautla 28°C y en Jojutla 34°C. En las estaciones climatológicas monitoreadas en el estado, la lluvia máxima registrada fue de 0.4 mm en Xoxocotla, ubicada en el municipio indígena del mismo nombre



<http://morelos.gob.mx>



Gobierno Estado de Morelos



@GobiernoMorelos



REPORTE UIES 16/10/2019

MONITOREO DE LLUVIAS

Reporte de Lluvias

Se informa que, durante la noche de ayer y la madrugada de hoy no se presentaron lluvias en el estado.

Al momento No se tiene reporte de afectaciones relevantes que requieran intervención de salud.

Pronóstico meteorológico para Morelos:

Fuerte aporte de humedad proveniente del Océano Pacífico asociado a la posible depresión tropical No. 17 generará inestabilidad atmosférica con potencial lluvias de chubascos (5.1 a 25mm) en el estado

En el día prevalecerá cielo mayormente nublado con ligero descenso de temperatura máxima oscilando de templadas a cálidas, las temperaturas matutinas y nocturnas de frías a frescas.

Incremento de viento con rachas de 35 a 40 km/h con dirección variable.



<http://morelos.gob.mx>



Gobierno Estado de Morelos



@GobiernoMorelos

REPORTE UIES 16/10/2019

MONITOREO DE LLUVIAS

CICLÓN TROPICAL POTENCIAL "DIECISIETE-E" FAVORECERÁ LLUVIAS PUNTUALES EXTRAORDINARIAS EN GUERRERO, OAXACA, PUEBLA Y VERACRUZ

El día de hoy, el **ciclón tropical potencial "Diecisiete-E"**, podría evolucionar a **Depresión Tropical** en aguas del Océano Pacífico, se localizará muy cerca de la costa de Oaxaca y se asociará con **una zona de baja presión** sobre el sur del Golfo de México. Asimismo, el **frente frío No. 5** se extenderá sobre el norte y noreste de México. Dichos sistemas meteorológicos originarán el siguiente potencial de lluvias:

Pronóstico de precipitación para hoy 16 de octubre de 2019:

Lluvias torrenciales a puntuales extraordinarias (superiores a 250 litros por metro cuadrado): Guerrero, Oaxaca, Puebla y Veracruz.

Lluvias intensas a puntuales torrenciales (150 a 250 litros por metro cuadrado): Chiapas, San Luis Potosí, Querétaro e Hidalgo.

Lluvias muy fuertes a puntuales intensas (75 a 150 litros por metro cuadrado): Chihuahua, Durango, Coahuila, Nuevo León, Tamaulipas y Tabasco.

Lluvias fuertes a puntuales muy fuertes (50 a 75 litros por metro cuadrado): Tlaxcala, Estado de México, Ciudad de México, Michoacán y Colima.

Intervalos de chubascos con lluvias puntuales fuertes (25 a 50 litros por metro cuadrado): Jalisco, Guanajuato, **Morelos** y Campeche.

Intervalos de chubascos (5.1 a 25 litros por metro cuadrado): Sinaloa, Nayarit, Zacatecas, Yucatán y Quintana Roo.

Las lluvias se acompañarán de descargas eléctricas, viento arrachado, caída de granizo, posibles deslaves en laderas de zonas montañosas e inundaciones en zonas bajas.

En vigilancia: Ciclón Tropical Potencial "Diecisiete-E" en el Océano Pacífico, para mayor información consulta:

<https://smn.conagua.gob.mx/es/pronosticos/avisos/aviso-de-ciclón-tropical-en-el-oceano-pacifico>

Zonas de baja presión con probabilidad de desarrollo ciclónico en el sur del Golfo de México, para mayor información consulta

<https://smn.conagua.gob.mx/es/pronosticos/avisos/aviso-de-ciclón-tropical-en-el-oceano-atlantico>



Pronóstico de temperaturas mínimas para hoy 16 de octubre de 2019:

Temperaturas de -5 a 0°C: Sierras de Baja California.

Temperaturas de 0 a 5°C: Sonora, Chihuahua, Coahuila, Nuevo León, Durango, Zacatecas, San Luis Potosí, Michoacán, Puebla, Hidalgo, Tlaxcala y Veracruz.

Pronóstico de temperaturas máximas para hoy 16 de octubre de 2019:

Temperaturas de 35 a 40°C: Zonas de Sinaloa, Nayarit, Michoacán, Guerrero y Oaxaca.

Pronóstico de viento para hoy 16 de octubre de 2019:

Vientos con rachas superiores a 50 km/h y oleaje de 2 a 3 metros: Costas de Oaxaca y Chiapas.

Viento con rachas superiores a 50 km/h: Zonas de Chihuahua, Coahuila, Nuevo León, Tamaulipas, San Luis Potosí, Aguascalientes, Zacatecas, Durango, Jalisco, Guanajuato, Querétaro, Hidalgo, Estado de México, Puebla, Veracruz, Tabasco, Tamaulipas y costas de Campeche, así como de Yucatán.



<http://morelos.gob.mx>



Gobierno Estado de Morelos



@GobiernoMorelos

REPORTE UIES 16/10/2019

MONITOREO METEOROLÓGICO Y SISMOLÓGICO

Valle de México: Cielo nublado durante el día con lluvias fuertes y puntuales muy fuertes en la región, acompañadas de descargas eléctricas. Viento del noreste de 10 a 25 km/h, con rachas que pueden superar los 40 km/h. En la Ciudad de México se prevé una temperatura máxima de 22 a 24°C y mínima de 13 a 15°C. Para el Estado de México, temperatura máxima de 22 a 24°C y mínima de 8 a 10°C.

Pacífico Centro: Cielo nublado por la tarde, con lluvias puntuales muy fuertes en Michoacán y Colima, fuertes en Jalisco e intervalos de chubascos en Nayarit, acompañados de descargas eléctricas. Ambiente caluroso y viento de componente oeste de 10 a 25 km/h con rachas que pueden superar los 50 km/h en zonas de tormenta.

Pacífico Sur: Cielo nublado con lluvias puntuales extraordinarias en Guerrero y Oaxaca, así como torrenciales en Chiapas, acompañadas de descargas eléctricas. Ambiente cálido durante el día. Viento de dirección variable de 15 a 30 km/h en la región, con rachas superiores a 50 km/h en la región y oleaje de 2 a 3 metros de altura.

Golfo de México: Cielo nublado durante el día, se pronostican lluvias puntuales extraordinarias en Veracruz e intensas en el resto de la región, las cuales se acompañarán de descargas eléctricas. Ambiente cálido durante el día y viento del este de 10 a 25 km/h en la región, con rachas superiores a 50 km/h.

Península de Yucatán: Cielo parcialmente nublado por la tarde con lluvias puntuales fuertes en Campeche e intervalos de chubascos en el resto de la región, acompañadas de descargas eléctricas. Ambiente caluroso y viento del este de 15 a 30 km/h en la región, con rachas de 50 km/h en costas de Campeche y Yucatán.

Mesa Central: Cielo nublado con lluvias puntuales extraordinarias en Puebla, torrenciales en Querétaro e Hidalgo, muy fuertes en Tlaxcala y fuertes en Guanajuato y Morelos, acompañadas con descargas eléctricas. Viento del este y noreste de 10 a 25 km/h con rachas superiores a 50 km/h.

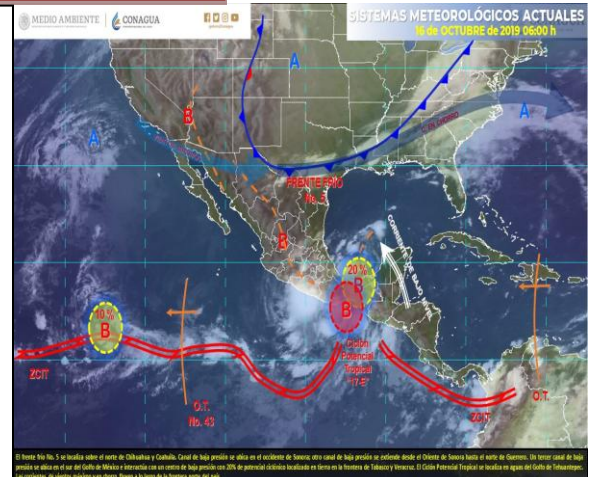

MONITOREO SISMOLÓGICO

FECHA: 2019-10-16
HORA: 05:38:53
MAGNITUD: 4.2
EPICENTRO
LATITUD: 25.59°
LONGITUD: -109.91°
LOCALIZACIÓN: 83 KM AL SUROESTE DE AHOME, SINALOA.
PROFUNDIDAD: 10 KM

Estaciones	Cuernavaca	Jiutepec	Yautepec	Temixco	Cuatla	Puente de Ixtla
Temp. Max.	25°C	26°C	29°C	30°C	26°C	33°C
Temp. Min.	14°C	15°C	16°C	16°C	14°C	17°C

Estaciones	Yecapixtla	Tepoztlán	Tres Marías	Jojutla	Ocuituco	Jonacatepec
Temp. Max.	28°C	27°C	19°C	33°C	24°C	29°C
Temp. Min	13°C	14°C	8°C	18°C	14°C	15°C





REPORTE UIES 16/10/2019

MONITOREO VOLCÁNICO

Octubre 15, 11:00 h (Octubre 15, 16:00 GMT)

Por medio de los sistemas de monitoreo del volcán Popocatepetl se identificaron 211 exhalaciones, acompañadas de ligeras cantidades de ceniza. Así mismo, se presentaron dos explosiones moderadas a las 20:57 y 01:17 h, las cuales arrojaron fragmentos incandescentes que cayeron sobre la ladera norte del volcán, además de dos explosiones menores a las 09:36 y 13:19 h. Adicionalmente se registraron 436 minutos de tremor de mediana a baja amplitud.

Desde hoy por la mañana y al momento de este reporte se han presentado algunas emisiones con contenido de ceniza y gases en dirección oeste.

El CENAPRED exhorta a NO ACERCARSE al volcán y sobre todo al cráter, por el peligro que implica la caída de fragmentos balísticos y en caso de lluvias fuertes alejarse de los fondos de barrancas por el peligro de flujos de lodo y escombros.

El **Semáforo de Alerta Volcánica** del Popocatepetl se encuentra en AMARILLO FASE 2.

Las recomendaciones para la población ante esta actividad son: No hacer caso a rumores y estar atentos a la información que emita la Coordinación Nacional de Protección Civil por sus canales y cuentas oficiales **www.gob.mx/cenapred** y **@CNPC MX**

Ante la probable caída de ceniza se recomienda:

1. Cubrir nariz y boca con pañuelo o cubreboca.
2. Limpiar ojos y garganta con agua pura.
3. Utilizar lentes de armazón y evitar los de contacto para reducir la irritación ocular.



<http://morelos.gob.mx>



Gobierno Estado de Morelos



@GobiernoMorelos



4. Cerrar ventanas o cubrirlas y permanecer lo más posible dentro de la casa.

Los escenarios previstos para esta fase son:

1. Que continúe la actividad explosiva de escala baja a intermedia.
2. Lluvias de ceniza leves a moderadas en poblaciones cercanas.
3. Posibilidad de flujos piroclásticos y flujos de lodo de corto alcance.

RECOMENDACIONES:

Se hace especial énfasis en las siguientes recomendaciones:

1. Continuar con el radio de seguridad de 12 km, por lo que la permanencia en esa área no está permitida.
2. Controlar el tránsito entre Santiago Xalitzintla y San Pedro Nexapa, vía Paso de Cortés.
3. A las autoridades de Protección Civil, mantener sus procedimientos preventivos, de acuerdo con sus planes operativos.
4. A la población se le recomienda elevar la atención a los avisos de las autoridades de su localidad y se exhorta a no acercarse al volcán, y mucho menos al cráter.

El monitoreo del volcán Popocatepetl se realiza de forma continua las 24 horas. Cualquier cambio en la actividad será reportado oportunamente. El nivel del Semáforo de Alerta Volcánica dependerá de la evolución de la actividad del volcán.

Actualmente no hay reporte de caída de ceniza en el estado.



<http://morelos.gob.mx>



Gobierno Estado de Morelos



@GobiernoMorelos