



## REPORTE UIES 17/10/2019

### MONITOREO DE INTELIGENCIA EPIDEMIOLÓGICA (Corte a las 09:00 hrs)

#### **JURISDICCIÓN SANITARIA I:**

- SIN MOVIMIENTO:

#### **JURISDICCIÓN SANITARIA II:**

- SIN MOVIMIENTO.

#### **JURISDICCIÓN SANITARIA III:**

- SIN MOVIMIENTO:



<http://morelos.gob.mx>



Gobierno Estado de Morelos



@GobiernoMorelos



## REPORTE UIES 17/10/2019

### MONITOREO DE MEDIOS (Corte a las 09:00 hrs)

#### **SOL DE CUERNAVACA.**

- **Piden mantener las barrancas limpias.**

La secretaría de Desarrollo Sustentable y servicios públicos realizó trabajos de limpieza y chapeo de la barranca Sauces en la colonia Ejército de Salvación en avenida Atlacomulco de la delegación Lázaro Cárdenas.

Efraín Mondragón Corrales secretario de la dependencia exhortó a la población a evitar tirar basura, desechos, así como otros objetos que obstruyan el paso de las aguas.

Además, invitó a los cuernavaquenses a sumarse a la campaña de limpieza, con el fin de mantener estos espacios naturales limpios.

Se chapeó más de 420 metros lineales de maleza y se limpió más de cien metros lineales del cauce; asimismo en la barranca Chavarría de la colonia Vista Hermosa.

- **Jóvenes, vulnerables al suicidio**

El personal del Secretariado Ejecutivo del Consejo de Seguridad Pública, (SECMSP), llevó a cabo un foro a los alumnos del CONALEP quienes participaron en estas pláticas de sobre el suicidio y los factores que llevan a los jóvenes a tomar esa decisión así como a reflexionar sobre sus comportamientos controlar sus impulsos y mejorar su autoestima así como otros temas encaminados en áreas como la comunicación asertiva y efectiva.

El titular del secretariado ejecutivo del Consejo de Seguridad Pública, Mauricio Vega Chavaje, explicó que estos trabajos que se vienen realizando a los jóvenes, "todas las personas son vulnerables a quitarse la vida, ya que los pensamientos suicidas no respetan clases sociales,





profesiones ni edad”, por ello resaltó la importancia de impartir estos cursos a jóvenes estudiantes de la capital morelense.

Señaló que actualmente los jóvenes son más vulnerables por los diversos cambios físicos, mentales, de entorno e incluso el uso de la tecnología influye en la toma de decisiones.

### **DIARIO DE MORELOS.**

- **Incumple Capufe su misión, en Morelos**

La misión primordial de Caminos y Puentes Federales (Capufe) es facilitar “el desplazamiento de bienes y personas con seguridad, comodidad, rapidez y economía...”. ¿Acaso se cumple en Morelos?

La visión central de este organismo es otorgar “servicios de excelencia a los usuarios y clientes (...) fortaleciendo las acciones de transparencia y rendición de cuentas...”. ¿Son excelentes las vías locales?

Tal vez siquiera porque la dependencia federal tiene su sede en Cuernavaca podría creerse que Morelos contaría con vialidades y los servicios de excelencia que pondera, sin embargo la realidad es otra.

Recién el presidente López Obrador cuestionaba las malas condiciones de una vialidad local por la que circulaba en Axochiapan, pero esa condición no es exclusiva sino que se registra en carreteras que tiene a su cargo la dependencia que hoy dirige Genaro Enrique Utrilla Gutiérrez.

DE CD. DE MÉXICO

A CUERNAVACA

Desde su llegada a la capital de Morelos a finales de 1985, Capufe causó dolores de cabeza a la entidad, en razón del inesperado traslado de la mayor parte de la plantilla de trabajadores que, sumada la familia, representó la llegada de unas 5 mil personas.

Muchos de los nuevos residentes se ubicaron con facilidades en la unidad habitacional Morelos (Flores Magón), lo que detonó dificultades para la prestación de servicios básicos y cierta reticencia de vecinos por la conducta de los nuevos inquilinos.

Primero en el inmueble conocido como Casa de Piedra, sobre la avenida Plan de Ayala, y luego hasta la fecha en la Calzada de los Reyes, de Tetela del Monte, Capufe es un fantasma dentro de Cuernavaca, con el mismo aire de pesado virreinato para Morelos.

CARRETERAS MALTRECHAS



<http://morelos.gob.mx>



Gobierno Estado de Morelos



@GobiernoMorelos



A lo largo de su historia en Morelos, Capufe ha estado lejos de la excelencia que pondera como visión, incluso con trabajos de mantenimiento a la México-Acapulco que ameritaron juicio como en 2006 que la Auditoría de la Federación descubrió pagos a contratistas por trabajos no realizados.

Tal vez por comunes, los constantes revenimientos de taludes y desplome de rocas en la misma Autopista del Sol evidencian no sólo los efectos de la naturaleza sino también cuestionables trabajos de mantenimiento.

El deterioro de la superficie de rodamiento de la misma carretera a cargo de Capufe, así como la pérdida de balizamiento y señales en la vialidad señalada, confirman que ni por tener su sede en Morelos el organismo federal cumple con sus principios.

#### MALAS REFERENCIAS

Ante la llegada de la Cuarta Transformación, surgió la esperanza de que al fin Capufe tendría un rostro diferente, de real excelencia, sin embargo el gozo se va al pozo.

Desde su nombramiento como director de Capufe en diciembre del año pasado, el chiapaneco Genaro Enrique Utrilla Gutiérrez ha brillado por su ausencia física en Morelos y la de su trabajo en lo material.

Del palmarés que pondera, no se hace un favor referir que trabajó en la construcción de la Hidroeléctrica El Cajón, en Nayarit, cuestionada en la calidad de la obra y los potenciales efectos ambientales de la misma. También con relación a Nayarit, destaca el nombramiento de su colaborador José Luis Castillo Lerma, un empresario que en su faceta de presidente del municipio de Xalisco, lo llevó prácticamente a la bancarrota.

Castillo Lerma es más reconocido como empresario, pero en estos días funge con los malos antecedentes mencionados de funcionario como director de Infraestructura Carretera, de Capufe.

Otra referencia negativa al ejercicio de organismo que dirige Utrilla Gutiérrez de enero pasado sobre un añejo contrato para conservación de la red carretera, que repentinamente favoreció a la empresa Intermex.

Y ya en pleno corazón de Cuernavaca, Morelos, la inactividad de fondo de Capufe a la zozobra que sigue provocando a los usuarios el llamado





Paso Express y sus baches, muros en riesgo y falta de señalización más clara de seguridad.

- **Llama Salud a morelenses a protegerse contra la influenza**

Autoridades de Salud hacen un llamado a los morelenses a vacunarse contra la influenza estacional previo a las fiestas decembrinas, especialmente los grupos vulnerables.

Marco Antonio Cantú Cuevas, secretario de Salud, informó que existen tres importantes razones por las cuales la población debe aplicarse el biológico sin falta.

“La protección de la vacuna disminuye con el tiempo; los virus de la influenza cambian constantemente, por lo tanto la vacuna se revisa y actualiza según sea necesario todos los años para que continúe siendo efectiva; y finalmente, la vacunación reduce el riesgo de complicaciones”, detalló.

Cantú Cuevas aseguró que los Servicios de Salud de Morelos recibieron la primera entrega de más de 44 mil dosis que permitirán iniciar la inmunización en la entidad.

“La mejor arma contra la influenza es la prevención que consta de dos puntos prioritarios, el suministro de la vacuna y el fortalecimiento de las medidas de higiene como lavado correcto de manos, estornudo en el pliegue interior del brazo, así como la limpieza de objetos y superficies de uso común”, dijo.

El secretario de Salud resaltó que los casos de influenza se complican cuando se posterga la atención médica, por lo que hizo un exhorto a los morelenses para que por ningún motivo se automediquen y, en cambio, acudan de manera inmediata a la unidad de salud ante la presencia repentina de síntomas como fiebre mayor a 38 grados, tos; dolor de garganta, muscular, corporal y de cabeza, así como fatiga, y en los niños vómito y diarrea.

Reiteró la importancia de que los menores de cinco años, adultos mayores de 60, embarazadas en cualquier trimestre, personas con diabetes mellitus no controlada, obesidad mórbida, enfermedades crónicas (pulmonares, cardíacas, renales), cáncer y VIH.



<http://morelos.gob.mx>



Gobierno Estado de Morelos



@GobiernoMorelos





- **Se concentran en Cuernavaca más de 20 casos de dengue grave**  
El subsecretario de Salud municipal, Rafael Baldovinos Galindo, confirmó 217 casos de dengue clásico en la capital, correspondiente a la última semana del mes de septiembre, según datos de la Secretaría de Salud del Gobierno del Estado.  
Por ello, dijo que se están reforzando las acciones preventivas para evitar la proliferación del mosquito transmisor de enfermedades en coordinación con las delegaciones y ayudadías municipales.  
Mencionó que de la cifra total reportada al municipio, 22 casos corresponden a dengue hemorrágico; “no son letales pero sí delicados”. Exhortó a la sociedad a atender las recomendaciones médicas para que no se complique el estado de salud de los pacientes.  
Baldovinos Galindo destacó la importancia de que la población participe en las campañas de descacharización y limpieza que realizan en las colonias; “es importante que en un trabajo conjunto se tomen medidas preventivas para evitar más casos”, expresó.  
Informó que en Cuernavaca se tiene registrados 10 muertes por dengue.  
“Los decesos se registran en la capital porque los hospitales como el José G Parres está ubicado en la ciudad y otros nosocomios”, dijo.  
El subsecretario de Salud municipal señaló que las muertes de los pacientes se complicaron por otros padecimientos que presentaban los pacientes.  
“Por eso insistimos a la población que ante cualquier síntoma deben de acudir al médico”, agregó.  
Por último, mencionó que debido a la temporada de Día de Muertos, se han intensificado las acciones de limpieza y descacharrización para evitar la proliferación del mosquito en los panteones.

## **LA UNIÓN.**

- **Celebra HNM jornada por el Día Mundial del Lavado de Manos**  
Presentan la primera campaña de recaudación de fondos “Ayudar a Sanar”.  
En el marco del Día Mundial del Lavado de Manos, el Hospital del Niño Morelense (HNM) realizó una conferencia informativa dirigida a personal de salud y pacientes sobre la importancia de conocer,



<http://morelos.gob.mx>



Gobierno Estado de Morelos



@GobiernoMorelos



aprender y poner en práctica la técnica correcta. Asimismo, los médicos residentes de pediatría llevaron a cabo una actividad lúdica que incluyó carteles, música y un baile para mostrar paso a paso la manera adecuada de lavado de manos. Al finalizar el evento, el voluntariado de la unidad hospitalaria presentó la primera campaña de recaudación de fondos "Ayudar a Sanar", la cual tiene como objetivo dar a conocer la labor dentro del nosocomio para incrementar la ayuda que brindan y de este modo poder llegar a más niños.

- **Inicia inmunización en Morelos**

Recomiendan aplicarse el biológico previo a las fiestas decembrinas. En el marco de la temporada invernal 2019 – 2020, la Secretaría de Salud, a través de Servicios de Salud de Morelos (SSM), hizo un llamado a los morelenses a vacunarse contra la influenza estacional previo a las fiestas decembrinas, especialmente los grupos vulnerables.

Marco Antonio Cantú Cuevas, secretario de Salud, informó que existen tres importantes razones por las cuales la población debe aplicarse el biológico sin falta cada año.

"La protección de la vacuna disminuye con el tiempo; los virus de la influenza cambian constantemente, por lo tanto, la vacuna se revisa y actualiza según sea necesario todos los años para que continúe siendo efectiva; y, finalmente, la vacunación reduce el riesgo de complicaciones", detalló.

Cantú Cuevas aseguró que SSM recibió una primera entrega de más de 44 mil dosis que permitirán iniciar la inmunización en la entidad.

"La mejor arma contra la influenza es la prevención, que consta de dos puntos prioritarios, el suministro de la vacuna y el fortalecimiento de las medidas de higiene como lavado correcto de manos, estornudo en el pliegue interior del brazo, así como la limpieza de objetos y superficies de uso común", precisó.

El secretario de Salud resaltó que los casos de influenza se complican cuando se posterga la atención médica, por lo que hizo un exhorto a los morelenses para que por ningún motivo se automediquen y acudan de manera inmediata a la unidad de salud



ante la presencia repentina de síntomas como fiebre mayor a 38 grados; tos; dolor de garganta, muscular, corporal y de cabeza; fatiga; y en los niños vómito y diarrea.

“La protección de la vacuna es efectiva dos semanas después de su aplicación, es por eso que instamos a la población para que la solicite antes de que finalice el mes de noviembre; es segura, eficaz y gratuita en las unidades médicas”, destacó.

El funcionario estatal reiteró la importancia de que los menores de cinco años cumplidos, adultos mayores de 60, embarazadas en cualquier trimestre, personas con diabetes mellitus no controlada, obesidad mórbida, enfermedades crónicas (pulmonares, cardíacas, renales), cáncer y VIH, así como personal de Salud, se vacunen. “La temporada invernal culmina el 31 de marzo de 2020 y se estará suministrando el biológico hasta esa fecha, no obstante, es muy importante que las personas se vacunen previo a las fiestas decembrinas, ya que de esta manera estarán protegidas ante la presencia de bajas temperaturas”, finalizó.

- **Detectan ratones en el DIF de Jojutla**

Temen por las despensas; la directora asegura que no se guardan alimentos.

Jojutla.- Usuarios del Sistema para el Desarrollo Integral de la Familia (DIF) de ese municipio denunciaron que existen ratones en las oficinas, que se ubican en los altos del mercado “Benito Juárez”, que ponen en riesgo la salud de las personas porque allí guardan despensas.

En entrevista, los denunciantes –que pidieron el anonimato– aseguraron que desde hace más de un mes han tenido que acudir recurrentemente a las oficinas por diversas situaciones, por lo que se han percatado del problema, pues incluso les tocó ver cuando sacaban a un roedor ya muerto, y en otra ocasión, cuando otro pasó por el lugar “como si nada”.

“Eso es preocupante porque cada mes entregan despensas, y yo he notado que algunas se quedan ahí guardadas para el otro día, no sé por qué”, dijo una usuaria.





Agregaron que también han notado un olor penetrante, que suponen lo generan los ratones, que podría ser de su orina. "Porque por uno o dos, no va a oler así", señaló.

También hicieron notar que cuando han ido, han encontrado cajas en el pasillo y como es oficina, también hay mucha documentación, lo que favorece a la plaga.

Consideró que la administración municipal debe hacer algo para evitar riesgos a la salud, tanto para el personal del DIF como de los usuarios del organismo.

"Esta situación la vi por varios días, ya pasó tiempo y no vi ningún cambio. O se acostumbran o hacen que no pasa nada".

Por su parte, la directora de la institución, Mirza Berenice Suárez Maldonado, reconoció que sí ha visto ratones, pero aseguró que cada mes se fumiga, además de que todos los días hacen limpieza. Dijo que como están en un mercado, en los altos se genera la plaga. Asimismo, sostuvo que no guardan alimentos, ni despensas y su basura se la llevan.

"Tenemos el programa de despensas, pero como todos ya saben, los fines de cada mes las damos en la explanada y se las llevan, no nos queda ninguna; y si quedan, cinco máximo, y eso a veces, las personas que siguen en lista, son las beneficiadas", refirió Suárez Maldonado.

Negó también haber percibido el olor característico de los roedores, pero sí aceptó que los ha visto.

"A mí sí, ya me ha tocado ver a uno, pero afuera, no en las oficinas. Fue en la Procuraduría (de la Defensa del Menor y la Familia), saltó uno de un hoyito. Yo aquí los tapé, pero allá tienen un hoyito, y brincó desde arriba", recordó.





## REPORTE UIES 17/10/2019

### MONITOREO DE LLUVIAS

#### **Reporte de Lluvias**

Se informa que, durante la noche de ayer y la madrugada de hoy se presentaron lluvias ligeras y moderadas en el estado.

**Al momento No se tiene reporte de afectaciones relevantes que requieran intervención de salud.**

#### **Pronóstico meteorológico para Morelos:**

Se mantiene fuerte inestabilidad atmosférica asociado a los remanentes de la depresión tropical potencial No. 17 esperando precipitaciones acumuladas puntualmente fuertes (25.1 a 50 mm).

En el día se espera cielo completamente nublado con descenso marcado de la temperatura máxima oscilando de frescas a templadas, las temperaturas matutinas y nocturnas se mantienen en el rango de frías a frescas.

Viento máximo oscilando de 15 a 20 km/h con dirección dominante del noreste.



<http://morelos.gob.mx>



Gobierno Estado de Morelos



@GobiernoMorelos



## REPORTE UIES 17/10/2019

### MONITOREO DE LLUVIAS

#### LLUVIAS PUNTUALES EXTRAORDINARIAS EN VERACRUZ Y GUERRERO

Para hoy, se prevé que el **frente No. 5** interactúe con una **zona de baja presión de alta probabilidad para desarrollo ciclónico** sobre el occidente del Golfo de México, originando una amplia zona de nublados sobre el noreste, oriente y sureste del país. Por otro lado, una **zona de baja presión** se localiza frente a la costa de Colima y Michoacán, asociada con **inestabilidad en la atmósfera superior**, lo que ocasionará lluvias intensas a puntuales torrenciales en el occidente del país. Estas precipitaciones podrían generar **deslaves, aumento en los caudales de ríos y arroyos e inundaciones en zonas bajas** de las entidades mencionadas.

#### Pronóstico de precipitación para hoy 17 de octubre de 2019:

**Lluvias torrenciales a puntuales extraordinarias (superiores a 250 litros por metro cuadrado):** Guerrero y Veracruz.

**Lluvias intensas a puntuales torrenciales (150 a 250 litros por metro cuadrado):** Jalisco, Colima, Michoacán, Oaxaca, Chiapas, Puebla e Hidalgo.

**Lluvias muy fuertes a puntuales intensas (75 a 150 litros por metro cuadrado):** San Luis Potosí y Nayarit.

**Lluvias fuertes a puntuales muy fuertes (50 a 75 litros por metro cuadrado):** Querétaro, **Morelos** y Estado de México.

**Intervalos de chubascos con lluvias puntuales fuertes (25 a 50 litros por metro cuadrado):** Sinaloa, Guanajuato, Tlaxcala, Tamaulipas, Tabasco, Campeche y Ciudad de México.

**Intervalos de chubascos (5.1 a 25 litros por metro cuadrado):** Coahuila, Nuevo León, Durango, Zacatecas, Yucatán y Quintana Roo.

**Lluvias aisladas (0.1 a 5.0 litros por metro cuadrado):** Baja California Sur, Sonora, Chihuahua y Aguascalientes.

**Las lluvias se acompañarán de descargas eléctricas, viento arrachado, caída de granizo, posibles deslaves en laderas de zonas montañosas e inundaciones en zonas bajas.**

**Zonas de baja presión con probabilidad de desarrollo ciclónico en el sur del Golfo de México. Más información consulta**

**<https://smn.conagua.gob.mx/es/pronosticos/avisos/aviso-de-ciclón-tropical-en-el-oceano-atlántico>**



<http://morelos.gob.mx>



Gobierno Estado de Morelos



@GobiernoMorelos



**Pronóstico de temperaturas mínimas para hoy 17 de octubre de 2019:**

**Temperaturas de -5 a 0°C:** Sierras de Baja California.

**Temperaturas de 0 a 5°C:** Sierras de Sonora, Chihuahua, Coahuila, Nuevo León, Durango, Zacatecas, San Luis Potosí, Michoacán, Puebla, Hidalgo, Tlaxcala y Veracruz.

**Pronóstico de temperaturas máximas para hoy 17 de octubre de 2019:**

**Temperaturas de 35 a 40°C:** Zonas de Sonora y Sinaloa.

**Pronóstico de viento para hoy 17 de octubre de 2019:**

**Viento con rachas superiores a 60 km/h:** costas de Veracruz.

**Viento con rachas superiores a 50 km/h:** zonas de Baja California y costas de Tamaulipas.



<http://morelos.gob.mx>



Gobierno Estado de Morelos



@GobiernoMorelos



**REPORTE UIES 17/10/2019**

**MONITOREO METEOROLÓGICO Y SISMOLÓGICO**

**Valle de México:** Cielo nublado durante el día con lluvias puntuales muy fuertes en el Estado de México y puntuales fuertes en la Ciudad de México. Bancos de niebla y lluvias matutinas. Viento de componente este de 10 a 25 km/h. En la Ciudad de México se prevé una temperatura máxima de 19 a 21°C y mínima de 13 a 15°C. Para el Estado de México, temperatura máxima de 17 a 19°C y mínima de 10 a 12°C.

**Pacífico Centro:** Cielo nublado con lluvias puntuales torrenciales en Jalisco, Colima y Michoacán y puntuales intensas en Nayarit, acompañadas de descargas eléctricas. Ambiente cálido y viento de dirección variable de 15 a 30 km/h.

**Pacífico Sur:** Cielo nublado con lluvias puntuales extraordinarias en Guerrero y puntuales torrenciales en Oaxaca y Chiapas, acompañadas de descargas eléctricas. Ambiente cálido durante el día. Viento de componente sur de 15 a 30 km/h.

**Golfo de México:** Cielo nublado durante el día con lluvias puntuales extraordinarias en Veracruz y puntuales fuertes en Tamaulipas y Tabasco, las cuales se acompañarán de descargas eléctricas. Ambiente templado a cálido durante el día y viento del norte de 10 a 25 km/h en la región, con rachas superiores a 60 km/h en costas de Veracruz y superiores a 50 km/h en costas de Tamaulipas.

**Península de Yucatán:** Cielo nublado por la tarde. Lluvias puntuales fuertes en Campeche e intervalos de chubascos en el resto de la región, con posibles descargas eléctricas. Ambiente caluroso y viento del sureste de 15 a 30 km/h.

**Mesa del Norte:** Cielo nublado con lluvias puntuales intensas en San Luis Potosí, intervalos de chubascos en Coahuila, Nuevo León, Durango y Zacatecas, así como lluvias aisladas en Chihuahua y Aguascalientes, las cuales se acompañarán de descargas eléctricas. Ambiente cálido y viento de dirección variable de 10 a 25 km/h en la región.

**Mesa Central:** Cielo nublado con lluvias puntuales torrenciales en Puebla e Hidalgo, puntuales muy fuertes en Querétaro y Morelos y puntuales fuertes en Guanajuato y Tlaxcala, acompañadas con descargas eléctricas. Viento del este y noreste de 10 a 25 km/h.

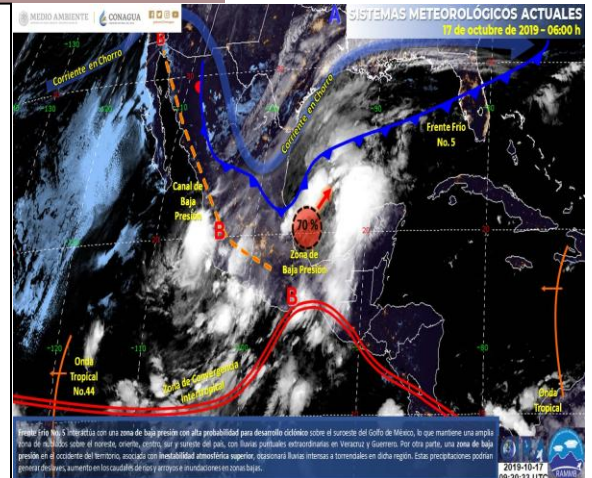

**MONITOREO SISMOLÓGICO**

**FECHA: 2019-10-17**

**HORA: 01:20:20**

**MAGNITUD: 4.0**

**EPICENTRO**

**LATITUD: 16.52°**

**LONGITUD: -98.48°**

**LOCALIZACIÓN: 19 KM AL SUROESTE DE OMOTEPEC, GUERRERO.**

**PROFUNDIDAD: 21 KM**

Estaciones	Cuernavaca	Jiutepec	Yautepec	Temixco	Cuatla	Puente de Ixtla
Temp. Max.	25°C	26°C	29°C	30°C	26°C	33°C
Temp. Min.	14°C	15°C	16°C	16°C	14°C	17°C

Estaciones	Yecapixtla	Tepoztlán	Tres Marías	Jojutla	Ocuituco	Jonacatepec
Temp. Max.	28°C	27°C	19°C	33°C	24°C	29°C
Temp. Min.	13°C	14°C	8°C	18°C	14°C	15°C







## REPORTE UIES 17/10/2019

### MONITOREO VOLCÁNICO

**Octubre 16, 11:00 h (Octubre 16, 16:00 GMT)**

Por medio de los sistemas de monitoreo del volcán Popocatepetl se identificaron 250 exhalaciones, acompañadas de ligeras cantidades de ceniza. Así mismo, se presentaron cuatro explosiones menores el día de ayer a las 17:48, 20:53, 22:27 y 22:58 h. Adicionalmente se registraron 361 minutos de tremor de mediana a baja amplitud.



Desde hoy por la mañana y al momento de este reporte no se ha podido observar el edificio volcánico por las condiciones meteorológicas en la zona. Cualquier emisión que se presente se dispersara en dirección oeste-noroeste.

El CENAPRED exhorta a NO ACERCARSE al volcán y sobre todo al cráter, por el peligro que implica la caída de fragmentos balísticos y en caso de lluvias fuertes alejarse de los fondos de barrancas por el peligro de flujos de lodo y escombros.

El **Semáforo de Alerta Volcánica** del Popocatepetl se encuentra en AMARILLO FASE 2.

Las recomendaciones para la población ante esta actividad son: No hacer caso a rumores y estar atentos a la información que emita la Coordinación Nacional de Protección Civil por sus canales y cuentas oficiales **[www.gob.mx/cenapred](http://www.gob.mx/cenapred)** y **@CNPC MX**

Ante la probable caída de ceniza se recomienda:

1. Cubrir nariz y boca con pañuelo o cubreboca.



<http://morelos.gob.mx>



Gobierno Estado de Morelos



@GobiernoMorelos



2. Limpiar ojos y garganta con agua pura.
3. Utilizar lentes de armazón y evitar los de contacto para reducir la irritación ocular.
4. Cerrar ventanas o cubrirlas y permanecer lo más posible dentro de la casa.

Los escenarios previstos para esta fase son:

1. Que continúe la actividad explosiva de escala baja a intermedia.
2. Lluvias de ceniza leves a moderadas en poblaciones cercanas.
3. Posibilidad de flujos piroclásticos y flujos de lodo de corto alcance.

#### RECOMENDACIONES:

Se hace especial énfasis en las siguientes recomendaciones:

1. Continuar con el radio de seguridad de 12 km, por lo que la permanencia en esa área no está permitida.
2. Controlar el tránsito entre Santiago Xalitzintla y San Pedro Nexapa, vía Paso de Cortés.
3. A las autoridades de Protección Civil, mantener sus procedimientos preventivos, de acuerdo con sus planes operativos.
4. A la población se le recomienda elevar la atención a los avisos de las autoridades de su localidad y se exhorta a no acercarse al volcán, y mucho menos al cráter.

El monitoreo del volcán Popocatepetl se realiza de forma continua las 24 horas. Cualquier cambio en la actividad será reportado oportunamente. El nivel del Semáforo de Alerta Volcánica dependerá de la evolución de la actividad del volcán.

Actualmente no hay reporte de caída de ceniza en el estado.



<http://morelos.gob.mx>



Gobierno Estado de Morelos



@GobiernoMorelos