



## REPORTE UIES 31/10/2019

### MONITOREO DE INTELIGENCIA EPIDEMIOLÓGICA (Corte a las 09:00 hrs)

#### **JURISDICCIÓN SANITARIA I:**

- SIN MOVIMIENTO:

#### **JURISDICCIÓN SANITARIA II:**

- SIN MOVIMIENTO.

#### **JURISDICCIÓN SANITARIA III:**

- SIN MOVIMIENTO:



<http://morelos.gob.mx>



Gobierno Estado de Morelos



@GobiernoMorelos



## REPORTE UIES 31/10/2019

### MONITOREO DE MEDIOS (Corte a las 09:00 hrs)

#### **SOL DE CUERNAVACA.**

- **Buscan prevenir el cáncer de mama.**

En el marco de la campaña Octubre, mes de la lucha contra el cáncer de la mujer, el Hospital del Niño Morelense (HNM) ofreció una conferencia magistral dirigida al personal de salud, madres y padres de familia sobre la importancia de la detección oportuna de este padecimiento.

Así lo informó Fermín Morales Velazco, director general de la unidad hospitalaria, al destacar que el objetivo del evento fue otorgar herramientas informativas en cuanto a factores de riesgo, signos de alarma, diagnóstico y atención a tiempo a los usuarios.

"Entre los temas destacaron la manera adecuada para la autoexploración, mantener hábitos saludable, así como incluir en la vida diaria visitas regulares al médico. Lo más importante es otorgar el conocimiento necesario a las morelenses para que cuiden su salud y se mantengan sanas", finalizó

#### **DIARIO DE MORELOS.**

- **Alerta: hay drogas más dañinas; peligran consumidores**

CUERNAVACA, MORELOS.- En la última década se han descubierto 899 sustancias psicoactivas cuyos efectos son más nocivos para el humano. Durante el Congreso Internacional de Adicciones, organizado por los Centros de Integración Juvenil (CIJ), Elena Hedoux, directora de programas del Grupo de Cooperación para Combatir el Abuso y el Tráfico Ilícito de Drogas del Consejo de Europa, explicó que una sustancia psicoactiva es toda aquella que una vez que es introducida al organismo altera la percepción, el estado de ánimo, la conciencia, el comportamiento y es susceptible a crear adicción.

Señaló que desde décadas atrás, en Europa han dado seguimiento a la aparición de nuevas sustancias, con la finalidad de poner en marcha medidas preventivas que alerten a los jóvenes sobre la importancia de evitar su consumo.





Tan sólo en la última década han detectado 899 nuevas sustancias psicoactivas, en su mayoría estimulantes, cuyos efectos son altamente dañinos para el humano, por lo que de inmediato se ha lanzado la alerta internacional para estar atentos a la circulación, venta y consumo de las mismas.

Compartió que ante la aparición de nuevas drogas se enfrentan a desafíos como la arquitectura de la información, es decir, contar con información veraz que sea difundida por los canales correctos para llegar a un mayor número de personas. También consideró como un reto la identificación oportuna de las sustancias para alertar y disminuir las posibilidades de su consumo. Un desafío de gran importancia es el internet, ya que a través de esta vía se ha detectado la compra y venta de las sustancias psicoactivas.

Por último, consideró que es de gran importancia la regulación de las nuevas sustancias.

- **Ubican en Morelos 150 puntos de riesgo**

CUERNAVACA, MORELOS.- En Morelos existen 150 zonas de riesgo en donde habitan cerca de 16 mil personas, informaron autoridades de la Coordinación Estatal de Protección Civil. Actualmente trabajan para evitar que se incrementen los asentamientos irregulares.

Estas zonas se encuentran en distintos municipios del territorio estatal, y la ciudadanía ha sido notificada a través de personal de las direcciones de Protección Civil local.

El coordinador estatal de Protección Civil, Enrique Clement Gallardo, recordó que tras las precipitaciones pluviales registradas el lunes por la noche y la madrugada del martes, hubo afectaciones en 10 municipios y por ahora se mantienen en alerta para brindar la atención en caso de ser necesario.

Puntualizó que las zonas de riesgo en el estado son en laderas de ríos, lugares cercanos a minas o espacios donde pudiera desgajarse un talud, incluso las personas que viven en cerca del volcán Popocatepetl.

"Tenemos detectadas 158 zonas de riesgo en el Estado y hay 16 mil personas en estos lugares", dijo.





- **Repararán calles afectadas por lluvias**

CUERNAVACA, MORELOS.- El titular de la secretaría de Obras Públicas, Fidel Giménez Valdez, anunció que realizarán trabajos de reencarpetamiento y mantenimiento en calles y avenidas afectadas por las precipitaciones pluviales registradas en días pasados.

Explicó que iniciaron un análisis con las autoridades de la Secretaría de Hacienda del Poder Ejecutivo, para determinar los recursos que podrán destinar.

Explicó que a tras las lluvias, recibió instrucciones del gobernador Cuauhtémoc Blanco Bravo, para iniciar acciones que pudieran remediar los daños.

De acuerdo a las autoridades de Protección Civil se registraron daños en 10 municipios, sin embargo, donde hubo más afectaciones fue en Cuernavaca, Jiutepec y Yautepec, por lo que darán prioridad a estas demarcaciones.

"Tenemos indicaciones para analizar los daños importantes, sobretodo en el municipio de Cuernavaca, Jiutepec y Yautepec, donde hubo daños mayores", aseguró el funcionario.

## **LA UNIÓN.**

- **Monitorean panteones para prevenir dengue**

Verifican que los cementerios cumplan con los requisitos sanitarios básicos.

Ante la proximidad del Día de Muertos, Servicios de Salud de Morelos (SSM) informó que se evaluaron 100 panteones entre municipales y ejidales, ubicados en zonas donde se han presentado más casos de dengue para verificar cumplan con los requisitos sanitarios.

Yohali Tihany Pérez Salgado, responsable estatal de la Estrategia Educativa y de Participación Comunitaria para la Prevención de Dengue, Zika y Chikungunya de SSM, indicó que durante la inspección a los cementerios se verifica que estos cumplan con 14 requisitos sanitarios básicos para evitar más enfermedades. "Trabajamos 100 panteones de prioridad en localidades de riesgo para que no haya presencia de larvas, pupas o criaderos potenciales de mosquitos en botes de plástico o metálicos, tanques de agua, floreros fijos o veladoras", refirió.





Pérez Salgado señaló que también revisan que se realicen barridos completos, deshierbado de zona comunes; asimismo examinan no haya presencia de llantas en lugar y que esté a disposición de los visitantes información preventiva de las enfermedades transmitidas por vector.

"En algunos panteones se colocaron lonas y en otros se llevó a cabo pintura de barda con información preventiva para que la gente que acuda tome precauciones", agregó.

Finalmente, la responsable estatal resaltó que 45 voluntarios realizarán visitas antes y después de las festividades para garantizar la salud de los asistentes.

- **Van al alza enfermedades respiratorias en otoño e invierno**

El IMSS recomienda fortalecer higiene, comer frutas y verduras y evitar cambios de temperatura.

Para prevenir las enfermedades respiratorias infecciosas que se incrementan con los cambios bruscos de temperatura y la presencia de lluvias en esta época del año, es indispensable fortalecer las medidas de higiene, evitar contacto con personas enfermas, consumir abundantes líquidos, frutas y verduras, no exponerse a la intemperie y atender las campañas de vacunación.

Así lo señaló la doctora Marcela Gaytán Morales, coordinadora de Programas Médicos de la División de Hospitales del Instituto Mexicano del Seguro Social (IMSS), quien dijo que en este periodo predominan las enfermedades de origen viral y bacteriano, por lo que ante la presencia de malestar se debe acudir a la Unidad Médica Familiar para obtener el tratamiento adecuado.

Señaló que las afecciones más comunes son: influenza, rinofaringitis, (que afecta nariz, y faringe); faringitis, bronquitis, bronqueolitis, neumonía, y los pacientes que padezcan enfermedades pulmonares crónicas como bronquitis crónica, enfisema pulmonar y asma, podrían agudizar sus episodios de la enfermedad.

Alertó que los grupos de población más vulnerables son quienes se encuentran en los extremos de la vida: niños y niñas, adultos mayores, mujeres embarazadas o quienes padecen alguna enfermedad crónica como diabetes.







La doctora del IMSS llamó a identificar de manera oportuna los síntomas para determinar si es una infección que requiere tratamiento antimicrobiano.

Por ejemplo, si no hay fiebre, dolor y solamente se presenta un resfrío con moco transparente, es recomendable quedarse en casa, cuidarse, y tomar medicamentos que disminuyan las molestias, tratar de tener un ambiente húmedo con vaporizador y esperar en reposo la evolución favorable del malestar, explicó Gaytán Morales. En cambio, dijo, si se presenta fiebre por arriba de los 38 grados, hay dolor en el pecho, la respiración se dificulta y hay silbilancias (chiflido al respirar), se debe acudir al médico para tener un diagnóstico oportuno e iniciar el tratamiento adecuado, pues de ninguna manera se debe recurrir a la automedicación, ya que podría complicar la enfermedad.

Detalló que en esta época, los cilios (pequeñas vellocidades) y las mucosas nasales respiratorias que conforman el sistema de defensa natural que tenemos en la nariz, disminuyen la movilidad, lo que favorece el paso de microorganismos que pueden penetrar más profundamente en el organismo.

Mencionó que otros factores externos, como la contaminación o la falta de ventilación en oficinas y casas facilita el contagio si se convive con personas infectadas.

Informó que al año el Seguro Social otorga alrededor de 5, 694, 604 consultas por enfermedades respiratorias, de las cuales. 1, 903, 098 son niños y niñas de 0 a 9 años de edad y 1, 607, 899 son personas de 60 y más años.

- **Clausurarán tiraderos clandestinos**

La SDS y Semarnat revisarán los sitios que operan así; propondrán alternativas para disponer los desechos sólidos.

La Secretaría de Desarrollo Sustentable (SDS) revisará los sitios clandestinos de desechos sólidos y junto con la Secretaría de Medio Ambiente y Recursos Naturales (Semarnat) para buscar alternativas de solución real a largo plazo.

Así lo informó el titular de la dependencia Constantino Maldonado Krinis, quien señaló que se requiere de coordinación con los



<http://morelos.gob.mx>



Gobierno Estado de Morelos



@GobiernoMorelos



municipios para verificar si esos sitios están fuera de la norma y de ser así que los ayuntamientos apliquen la ley y sean clausurados. Expuso que de igual manera se coordinarán esfuerzos con las procuradurías estatal y federal en materia ambiental, para deslindar responsabilidades y aplicar las sanciones correspondientes.

Maldonado Krinis aceptó que a poco más de un año de la actual administración, sigue en construcción un proyecto de atención al tema de los desechos sólidos, pero alegó que el rubro estuvo abandonado durante muchos años. Recordó que en el gobierno pasado se habló de plantas revalorizadoras que no funcionaron.

El nuevo plan de trabajo se elabora con las autoridades federales y el Congreso del estado y partió desde la realización de un diagnóstico detallado.

- **Revisarán condiciones de puentes y edificios ante lluvias**

Autoridades de protección civil y de obras públicas del estado realizarán inspecciones en infraestructura que pudiera estar en riesgo por reblandecimiento de materiales.

Luego de los daños registrados por las intensas lluvias de los últimos días, autoridades de protección civil y de obras públicas del estado realizarán inspecciones en puentes, vialidades y algunos edificios públicos, para identificar riesgos de colapso por reblandecimiento de materiales, así como puntos de reparación.

El titular de la Coordinación Estatal de Protección Civil Morelos (CEPCM), Enrique Clement Gallardo, destacó la importancia de verificar las condiciones de bardas y de algunas viviendas ante el riesgo de colapso, en virtud de que la acumulación de humedad suele tener cierto impacto en las edificaciones, especialmente las más antiguas.

Dijo que, junto con las instancias municipales, han trabajado en revisar algunas estructuras, sobre todo en sitios públicos, como escuelas, pero enfatizó que es importante que la ciudadanía haga lo mismo en sus casas y otras inmuebles.

El funcionario estatal reiteró el llamado a evitar tirar basura en ríos y en las calles, pues esto tapa las alcantarillas y provoca el taponamiento de los cauces.





Por su parte, el titular de la Secretaría de Obras Públicas, Fidel Giménez Valdés Román, manifestó que serán revisados puentes y vialidades en los municipios donde hubo daños por la intensa precipitación de la madrugada de este martes.

Para ello se analizará con la Secretaría de Hacienda la posible asignación de recursos para esta contingencia.

Valdés Román mencionó que se hará un diagnóstico rápido para atender algunas necesidades, como el desazolve del alcantarillado y la reposición de carpeta asfáltica, entre otras acciones urgentes.

Finalmente, destacó que atender estos rubros es tarea de los municipios, pero el gobernador les instruyó a apoyar en todo lo posible las zonas dañadas.

- **Continúan bloqueos por falta de agua**

Vecinos de la colonia Base Tranquilidad cerraron la avenida Alta Tensión.

Vecinos de la colonia Base Tranquilidad se manifestaron ayer por la falta de distribución de agua potable; los inconformes bloquearon la avenida Alta Tensión, a la altura de la calle Apolo XI, en protesta por la falta del servicio.

Señalaron que hay vecinos que tienen hasta 15 días sin agua y otros cumplieron ocho días sin abastecimiento del vital líquido.

Explicaron que han llamado al SAPAC para reportar su situación y sólo les explican que hay problemas con los equipos de bombeo pero no les dan ninguna otra alternativa.

Advirtieron que la compra de pipas sale muy cara y el organismo no tiene camiones cisterna suficientes para atender a todas las colonias que no tienen suministro.

Aunque el bloqueo duró poco más de una hora, porque lograron dialogar con directivos del SAPAC, manifestaron que podrían realizar nuevas movilizaciones si no les dan respuesta inmediata.



<http://morelos.gob.mx>



Gobierno Estado de Morelos



@GobiernoMorelos





## REPORTE UIES 31/10/2019

### MONITOREO DE LLUVIAS

#### **Reporte de Lluvias**

Se informa que, durante la noche de ayer y la madrugada de hoy se presentaron lluvias moderadas en el estado, acompañadas de actividad eléctrica.

**Al momento No se tiene reporte de afectaciones relevantes que requieran intervención de salud.**

#### **Pronóstico meteorológico para Morelos:**

Asociado al sistema frontal No. 8 se esperan condiciones de cielo medio despejado con descenso de la temperatura máxima oscilando de templadas a calidad, las temperaturas matutinas y nocturnas de frías a frescas.

Potencial para la presencia de lluvia con chubascos (5.1 a 25mm) en el estado.

Incremento de viento máximo alcanzando rachas de 35 a 40 km/h con dirección dominante del norte.



<http://morelos.gob.mx>



Gobierno Estado de Morelos



@GobiernoMorelos



## REPORTE UIES 31/10/2019

### MONITOREO DE LLUVIAS

#### **LLUVIAS PUNTUALES TORRENCIALES EN CHIAPAS E INTENSAS EN HIDALGO, PUEBLA, VERACRUZ, OAXACA Y TABASCO, ADEMÁS DE VIENTO FUERTE EN VERACRUZ, TABASCO, OAXACA Y CHIAPAS**

Este día, el **frente frío No. 8** se extenderá desde el oriente de Estados Unidos hasta el sureste de México, interaccionará con la **onda tropical No. 48** sobre la Península de Yucatán, originando nublados densos con probabilidad de lluvias muy fuertes a intensas en la mencionada península, además del sureste y oriente del territorio nacional. La **masa de aire polar** asociada al frente provocará rachas de viento fuertes con posibles tolvaneras; un marcado descenso de la temperatura en gran parte de la República con posibles heladas en zonas altas del noroeste y norte del país; nublados densos y nieblas en zonas del noreste y oriente de la república con posible caída de nieve o aguanieve en zonas serranas por arriba de 3,500 msnm, además de **evento "Norte"** muy fuerte a intenso en el litoral del Golfo de México, Istmo y Golfo de Tehuantepec.

#### **Pronóstico de precipitación para hoy 31 de octubre de 2019:**

**Lluvias intensas a puntuales torrenciales (150 a 250 litros por metro cuadrado):** Chiapas.

**Lluvias muy fuertes a puntuales intensas (75 a 150 litros por metro cuadrado):** Hidalgo, Puebla, Veracruz, Oaxaca y Tabasco.

**Lluvias fuertes a puntuales muy fuertes (50 a 75 litros por metro cuadrado):** San Luis Potosí, Querétaro y Campeche.

**Intervalos de chubascos con lluvias puntuales fuertes (25 a 50 litros por metro cuadrado):** Jalisco, Colima, Michoacán, Guerrero, Estado de México, Ciudad de México, Tlaxcala, Yucatán y Quintana Roo.

**Intervalos de chubascos (5.1 a 25 litros por metro cuadrado):** Tamaulipas, Zacatecas, Nayarit, Guanajuato y Morelos.

**Lluvias aisladas (0.1 a 5.0 litros por metro cuadrado):** Nuevo León.

**Las lluvias se acompañarán de descargas eléctricas, vientos arrachados, caída de granizo, posibles deslaves en laderas de zonas montañosas e inundaciones en zonas bajas.**

**Evento "Norte" intenso y oleaje elevado sobre el litoral de Tamaulipas y Veracruz, durante las próximas 24 a 36 horas.**



<http://morelos.gob.mx>



Gobierno Estado de Morelos



@GobiernoMorelos



**Pronóstico de temperaturas mínimas para hoy 31 de octubre de 2019:**

**Temperaturas mínimas (-5°C a 0 °C) y potencial de heladas:** Sierras de Baja California, Chihuahua, Coahuila y Durango.

**Temperaturas de 0 a 5°C:** Sierras de Sonora, Nuevo León, Tamaulipas, San Luis Potosí, Zacatecas, Aguascalientes, Guanajuato, Querétaro, Estado de México, Puebla, Hidalgo, Tlaxcala y Veracruz.

**Pronóstico de temperaturas máximas para hoy 31 de octubre de 2019:**

**Temperaturas de 35 a 40°C:** Zonas de Sinaloa, Michoacán, Campeche, Yucatán y Quintana Roo.

**Pronóstico de viento para hoy 31 de octubre de 2019:**

**Evento de "Norte" con rachas de viento que podrán superar los 100 km/h y oleaje de 4 a 6 metros:** Litoral de Veracruz, Istmo y Golfo de Tehuantepec (Oaxaca y Chiapas). **Rachas de viento mayores a 70 km/h y oleaje de 2 a 4 metros** en las costas de Tamaulipas.

**Viento de componente norte con rachas superiores a 50 km/h:** Península de Baja California, Mar de Cortés y zonas de Sonora, Chihuahua, Zacatecas, Aguascalientes, San Luis Potosí, Guanajuato, Querétaro, Puebla, Tabasco y Campeche.



<http://morelos.gob.mx>



Gobierno Estado de Morelos



@GobiernoMorelos

**REPORTE UIES 31/10/2019**

**MONITOREO METEOROLÓGICO Y SISMOLÓGICO**

**Valle de México:** Nublado por la tarde con lluvias puntuales fuertes y descargas eléctricas en el Estado de México y Ciudad de México, además de bancos de niebla y/o neblina matutina en zonas serranas. Viento del noreste de 10 a 25 km/h con rachas que pueden superar los 40 km/h. En la Ciudad de México se prevé una temperatura máxima de 18 a 20°C y mínima de 12 a 14°C. Para el Estado de México, temperatura máxima de 18 a 20°C y mínima de 7 a 9°C.

**Pacífico Centro:** Cielo nublado por la tarde con lluvias puntuales fuertes en Jalisco, Colima y Michoacán, todas acompañadas de descargas eléctricas. Ambiente caluroso y viento de dirección variable de 10 a 25 km/h.

**Pacífico Sur:** Cielo nublado con lluvias puntuales torrenciales en Chiapas, intensas en Oaxaca y fuertes en Guerrero, acompañadas de descargas eléctricas. Ambiente cálido durante el día. Evento "Norte" con rachas que pueden superar los 100 km/h y oleaje elevado en costas de Oaxaca y Chiapas.

**Golfo de México:** Cielo nublado con lluvias puntuales intensas en Veracruz y Tabasco, además de intervalos de chubascos en Tamaulipas, las cuales podrían acompañarse de descargas eléctricas. Ambiente frío, nieblas por la mañana y posible caída de aguanieve en zonas montañosas por arriba de 3,500 msnm. Evento "Norte" con rachas que pueden superar los 100 km/h y oleaje elevado en el litoral de Veracruz; rachas de viento mayores a 70 km/h en costas de Tamaulipas y viento de componente norte con rachas superiores a 50 km/h en Tabasco.

**Península de Yucatán:** Nublado por la tarde con lluvias muy fuertes en Campeche, así como fuertes en Yucatán y Quintana Roo, acompañadas de descargas eléctricas. Ambiente cálido durante el día y viento del este y sureste de 15 a 30 km/h con rachas superiores a 50 km/h en Campeche.

**Mesa Central:** Cielo nublado con lluvias puntuales intensas en Hidalgo y Puebla; muy fuertes en Querétaro, fuertes en Tlaxcala e intervalos de chubascos en Morelos. Bancos de niebla dispersos. Ambiente frío y posible caída de aguanieve en zonas montañosas por arriba de 3,500 msnm, además de viento de dirección variable de 10 a 25 km/h.

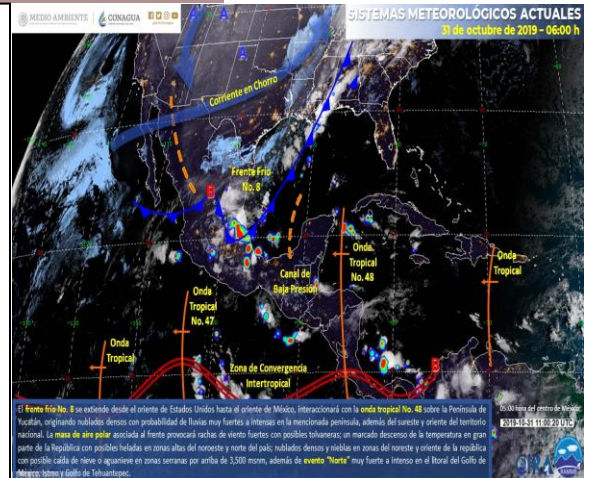

**MONITOREO SISMOLÓGICO**

**FECHA:** 2019-10-31  
**HORA:** 05:49:16  
**MAGNITUD:** 4.0  
**EPICENTRO**  
**LATITUD:** 15.42°  
**LONGITUD:** -94.97°  
**LOCALIZACIÓN:** 87 KM AL SURESTE DE SALINA CRUZ, OAXACA.  
**PROFUNDIDAD:** 18 KM

Estaciones	Cuernavaca	Jiutepec	Yautepec	Temixco	Cuatla	Puente de Ixtla
Temp. Max.	24°C	25°C	28°C	31°C	27°C	32°C
Temp. Min.	13°C	14°C	18°C	16°C	15°C	18°C

Estaciones	Yecapixtla	Tepoztlán	Tres Marías	Jojutla	Ocuituco	Jonacatepec
Temp. Max.	27°C	25°C	17°C	33°C	22°C	28°C
Temp. Min	14°C	13°C	8°C	19°C	14°C	15°C







## REPORTE UIES 31/10/2019

### MONITOREO VOLCÁNICO

**Octubre 30, 11:00 h (Octubre 30, 17:00 GMT)**

Por medio de los sistemas de monitoreo del volcán Popocatepetl se identificaron 267 exhalaciones. Debido a la nubosidad de la zona no se tuvo visibilidad durante la mayor parte del periodo cubierto por este reporte, ocasionalmente se pudo verificar que fueron acompañadas por vapor de agua y gas. Así mismo, se identificaron 188 minutos de tremor.

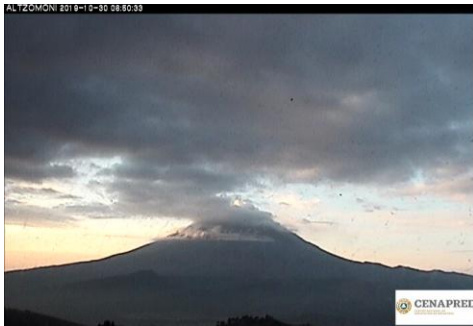

Al momento de este reporte no se tiene visibilidad por las condiciones climáticas sin embargo, en horas previas fue posible distinguir una emisión de vapor de agua y gases volcánicos que se dispersó en dirección suroeste.

El CENAPRED exhorta a NO ACERCARSE al volcán y sobre todo al cráter, por el peligro que implica la caída de fragmentos balísticos y en caso de lluvias fuertes alejarse de los fondos de barrancas por el peligro de flujos de lodo y escombros.

El **Semáforo de Alerta Volcánica** del Popocatepetl se encuentra en AMARILLO FASE 2.

Las recomendaciones para la población ante esta actividad son: No hacer caso a rumores y estar atentos a la información que emita la Coordinación Nacional de Protección Civil por sus canales y cuentas oficiales **[www.gob.mx/cenapred](http://www.gob.mx/cenapred)** y **@CNPC MX**

Ante la probable caída de ceniza se recomienda:

1. Cubrir nariz y boca con pañuelo o cubreboca.



<http://morelos.gob.mx>



Gobierno Estado de Morelos



@GobiernoMorelos





2. Limpiar ojos y garganta con agua pura.
3. Utilizar lentes de armazón y evitar los de contacto para reducir la irritación ocular.
4. Cerrar ventanas o cubrirlas y permanecer lo más posible dentro de la casa.

Los escenarios previstos para esta fase son:

1. Que continúe la actividad explosiva de escala baja a intermedia.
2. Lluvias de ceniza leves a moderadas en poblaciones cercanas.
3. Posibilidad de flujos piroclásticos y flujos de lodo de corto alcance.

#### RECOMENDACIONES:

Se hace especial énfasis en las siguientes recomendaciones:

1. Continuar con el radio de seguridad de 12 km, por lo que la permanencia en esa área no está permitida.
2. Controlar el tránsito entre Santiago Xalitzintla y San Pedro Nexapa, vía Paso de Cortés.
3. A las autoridades de Protección Civil, mantener sus procedimientos preventivos, de acuerdo con sus planes operativos.
4. A la población se le recomienda elevar la atención a los avisos de las autoridades de su localidad y se exhorta a no acercarse al volcán, y mucho menos al cráter.

El monitoreo del volcán Popocatepetl se realiza de forma continua las 24 horas. Cualquier cambio en la actividad será reportado oportunamente. El nivel del Semáforo de Alerta Volcánica dependerá de la evolución de la actividad del volcán.

Actualmente no hay reporte de caída de ceniza en el estado.



<http://morelos.gob.mx>



Gobierno Estado de Morelos



@GobiernoMorelos