



## REPORTE UIES 26/09/2019

### MONITOREO DE INTELIGENCIA EPIDEMIOLÓGICA (Corte a las 09:00 hrs)

#### JURISDICCIÓN SANITARIA I:

- CASO EFE:
  - Masculino de 4 años de edad con residencia en Emiliano Zapata, inicio de síntomas 19/09/2019 y exantema 21/09/2019, solicitud de atención 24/09/2019 y toma de muestra 25/09/2019 pendiente resultado, unidad notificante HOSPITAL REG. ALTA ESP. "CENT. DE LA REV MEX", ISSSTE, JSI.
- CASO PB DCSA:
  - Masculino de 14 años de edad con residencia en Temixco, inicio de síntomas y fiebre 21/09/2019, inicio de síntomas de alarma 24/09/2019, solicitud de atención 23/09/2019 y toma de muestra 25/09/2019 pendiente resultado, HG Temixco, SSA, JSI.
  - Masculino de 7 años de edad con residencia en Xochitepec, inicio de síntomas y fiebre 21/09/2019, inicio de síntomas de alarma 25/09/2019, solicitud de atención 23/09/2019 y toma de muestra 25/09/2019 pendiente resultado, HG Temixco, SSA, JSI.
  - Femenino de 22 años de edad con residencia en Temixco, inicio de síntomas y fiebre 21/09/2019, inicio de síntomas de alarma 25/09/2019, solicitud de atención 24/09/2019 y toma de muestra 25/09/2019 pendiente resultado, HG Temixco, SSA, JSI.

#### JURISDICCIÓN SANITARIA II:

- SIN MOVIMIENTO.



<http://morelos.gob.mx>



Gobierno Estado de Morelos



@GobiernoMorelos



### **JURISDICCIÓN SANITARIA III:**

- CASO EFE:
  - Femenino de 12 años de edad con residencia en Yecapixtla, inicio de síntomas y exantema 22/09/2019, solicitud de atención y toma de muestra 25/09/2019 pendiente resultado, unidad notificante CS Yecapixtla, SSA, JSIII.
  - Femenino de 9 años de edad con residencia en Yautepec, inicio de síntomas 21/09/2019 y exantema 23/09/2019, solicitud de atención y toma de muestra 25/09/2019 pendiente resultado, unidad notificante CS Cuautla, SSA, JSIII.
- CASO INTOXICACION POR PLAGUICIDAS:
  - Masculino de 61 años de edad con residencia en Tetela del Volcán, fecha de contacto 24/09/2019, contacto accidental, manifestaciones sistémicas, tratamiento con antieméticos, lo refieren en recuperación, unidad notificante HC Ocuituco, SSA, JSIII.





## REPORTE UIES 26/09/2019

### MONITOREO DE MEDIOS (Corte a las 09:00 hrs)

#### **SOL DE CUERNAVACA.**

- **Caen árboles y causan graves daños en dos viviendas.**

Esta madrugada, a partir de las 03:30 horas, bomberos y elementos de la brigada de emergencias de la subsecretaría de Protección Civil de Cuernavaca atendieron la contingencia por la caída de dos árboles en la colonia Rancho Cortés.

El percance provocó daños en dos viviendas, pero sin víctimas que lamentar aseguraron las autoridades.

En boletín de prensa, la Secretaría de Seguridad Pública detalló que los árboles caídos fueron de la especie Eucalipto de 25 metros de altura y de 1.5 y 2.0 metros de diámetro.

... Esto ocurrió en la calle Bugambilia, colonia Rancho Cortés, a la altura del kilómetro 70+720, pero sin afectar la circulación vehicular de la carretera federal México-Cuernavaca. No se reportan personas lesionadas. El colapso de estos individuos arbóreos dañó líneas eléctricas de media tensión, dos postes de concreto, un transformador eléctrico y líneas de televisión de paga.

Agregó que en una de las dos viviendas afectadas se dañó una tubería de gas y de agua así como, posiblemente, su losa. En otro domicilio particular se dañó una barda de aproximadamente de dos metros, su malla ciclónica, tubería de gas y de agua. Se detectaron muros fracturados, así como también la losa de una cocina y de una recámara.

Al sitio arribó personal de la Comisión Federal de Electricidad y la Policía Federal, mientras que elementos de la Policía Vial realizaron un operativo en la zona.

#### **DIARIO DE MORELOS.**

- **Arman frente contra dengue en escuelas de Morelos**

Cuernavaca, MORELOS.- El Instituto de la Educación Básica del Estado de Morelos (IEBEM) dio a conocer que se ha instruido a los directivos



<http://morelos.gob.mx>



Gobierno Estado de Morelos



@GobiernoMorelos



de los centros educativos permitir el acceso a personal del Programa de Vectores, esto luego de que la Secretaría de Salud a través de los Servicios de Salud de Morelos (SSM) anunciara el reforzamiento de las acciones de combate contra al mosquito transmisor de dengue, zika y chikungunya.

Eliacín Salgado de la Paz, director general del IEBEM, subrayó que de manera conjunta se mantienen acciones de saneamiento básico en las escuelas para la eliminación de criaderos, con especial énfasis en los municipios en los que los SSM han registrado más casos.

Asimismo, recordó que en materia de educación para la salud, la coordinación del Programa Escuela Sana del organismo continuará con el desarrollo de actividades lúdicas y difusión de materiales gráficos entre los escolares, a fin de incentivar la participación de la ciudadanía en el tema.

Salgado de la Paz hizo eco de las recomendaciones emitidas por las autoridades de salud de usar manga larga, pantalón y repelente de insectos, al tiempo que hizo un llamado a los padres de familia a evitar la automedicación y acudir a las unidades médicas ante presencia de malestares, a fin de recibir un diagnóstico correcto y oportuno.

Peligro

Se han registrado 6 muertes confirmadas por dengue en el estado.

Prevención

Por esa razón, las autoridades refuerzan las acciones para evitar más contagios, sobre todo en estudiantes.

649 casos de dengue se han presentado en la entidad

- **Se suma Obras Públicas estatal a la revisión del Paso Express con Capufe**

Cuernavaca, MORELOS.- Caminos y Puentes Federales de Ingresos y Servicios Conexos (Capufe) lleva a cabo un diagnóstico de la infraestructura del libramiento Cuernavaca para conocer su estado real, informó Fidel Giménez Valdés, titular de la Secretaría Obras Públicas (SOP).

El pasado martes, a través de un oficio, Capufe informó que está en proceso de ejecución el estudio y proyecto, denominado "Revisión y diagnóstico de la infraestructura del libramiento Cuernavaca", el cual le



ha sido asignado a la empresa GECCSA Ingeniería SA de CV, el cual concluirá hasta mayo de 2020.

Giménez Valdés explicó que la finalidad de este proyecto es atender los puntos de riesgo para los usuarios que transitan a lo largo de dicha vía y que fueron previamente detectados por la Coordinación Estatal de Protección Civil del Estado de Morelos.

Además, indicó que personal de la SOP participará en el proyecto con la finalidad de enriquecer el trabajo que se realice en aras del mejoramiento del Paso Express para proteger la integridad de sus miles de usuarios.

**Reconocen interés**

El titular de Obras Públicas reconoció el interés de Capufe para atender el informe que realizó la Coordinación de Protección Civil, además reiteró que seguirán atentos el desarrollo de los trabajos para garantizar que la vía de comunicación sea segura, ya que es una de las más transitadas de la zona centro del país.

Como se sabe, han sido constantes los daños que se han registrado en el Paso Express, por lo que la Secretaría de Obras Públicas estatal solicitó a Capufe contribuir en la revisión de esta vía de comunicación, necesaria para miles de morelenses y paso para estados vecinos.

**Libramiento**

En un principio, el estudio técnico correspondería al diagnóstico por el deslizamiento de un muro en el Km. 84, pero se extendió a los 14.5

Asignan revisión del Paso Express Se alarga. A finales de julio pasado, el director general de Capufe estimaba que a finales de este año estarían en condiciones de empezar los trabajos de remediación.

## **LA UNIÓN.**

- **Llevar campaña de salud a comunidad de Tlalnepantla**

Funcionarios estatales y municipales pusieron en marcha la quinta jornada de "Salud en Tu Comunidad", en el poblado del Vigía.

Tlalnepantla.- A fin de atender las necesidades prioritarias de la población, este miércoles, el secretario estatal de Salud, Marco Antonio Cantú Cuevas; Enrique Romero Brindis, director de Planeación y Evaluación de Servicios de Salud de Morelos (SSM); Mitzi Domínguez Padilla, subdirectora de Atención Primaria; Margarita Verazaluce Umegido, jefa de la Jurisdicción Sanitaria III





(JS-III); el alcalde de este municipio, Rigoberto Espíndola González, e integrantes del Cabildo pusieron en marcha la quinta jornada del programa "Salud en tu Comunidad", en el poblado de del Vigía de este lugar.

En su participación, el secretario de Salud señaló que desde el comienzo de dicho programa –en junio del año en curso– se han otorgado más de 900 consultas médicas y alrededor de 400 odontológicas, así como 39 atenciones psicológicas, 104 nutricionales, 167 citologías y 134 mastografías.

"Para el gobierno estatal es prioritario asegurar que todos los morelenses cuenten con las condiciones para mantenerse saludables. 'Salud en tu Comunidad' trabaja para acercar acciones de prevención, detección, atención médica y farmacia de calidad a las localidades que se encuentran alejadas de las cabeceras municipales", precisó el funcionario.

Cabe añadir que en este evento se contó con la participación de aproximadamente 300 personas de la comunidad en mención, las cuales recibieron consulta médica y accedieron a diversos servicios con los que no cuentan en su lugar de residencia, con el fin de mejorar su calidad de vida.

Durante el desarrollo del programa se ofrecieron servicios médicos y dentales con entrega de medicamentos, así como de prevención; en tanto, el funcionario estatal reiteró el compromiso que tiene el gobierno del estado con la salud y el bienestar de los morelenses.

Finalmente, contando con el apoyo de la beneficencia pública estatal, los funcionarios entregaron tres andaderas, tres bastones de puño alemán y tres sillas de ruedas.

### **ZONA CENTRO.**

- **Presas de Morelos se encuentran en su conjunto al 76.54 por ciento de su capacidad**

La Comisión Estatal del Agua (Ceagua) informó que de acuerdo a los datos proporcionados por la Comisión Nacional del Agua (Conagua), las presas de almacenamiento monitoreadas en el estado de Morelos se encuentran en su conjunto al 76.54 por ciento de su capacidad, mismas que se localizan en los municipios de Puente de Ixtla, Tlaquilenango, Ayala, Amacuzac, Miacatlán, Axochiapan, Jantetelco,





Temoac y Zacualpan de Amilpas. Asimismo, la Ceagua señaló que la temperatura máxima registrada en Morelos durante las últimas 24 horas fue de 37°C en la estación climatológica Xicatlacotla, ubicada en el municipio de Tlaquiltenango. En tanto, la temperatura mínima fue de 8.5°C en la estación climatológica Tlacualera, ubicada en el municipio de Tlalnepantla, mientras que en observatorio meteorológico de Cuernavaca se registró una temperatura máxima de 29°C, en Cuautla 28°C y en Jojutla 34°C. En las estaciones climatológicas monitoreadas en el estado, la lluvia máxima registrada fue de 44.6 mm en Observatorio Meteorológico, ubicada en el municipio de Cuernavaca.

- **Participarán escuelas en mega operativo contra enfermedades transmitidas por dengue, zika y chikungunya.**

El Instituto de la Educación Básica del Estado de Morelos (IEBEM) dio a conocer que se ha instruido a los directivos de los centros educativos permitir el acceso a personal del Programa de Vectores, esto luego de que la Secretaría de Salud a través de los Servicios de Salud de Morelos (SSM) anunciara el reforzamiento de las acciones de combate contra al mosquito transmisor de dengue, zika y chikungunya. Eliacín Salgado de la Paz, director general del IEBEM, subrayó que de manera conjunta se mantienen acciones de saneamiento básico en las escuelas para la eliminación de criaderos, con especial énfasis en los municipios en los que los SSM han registrado más casos. Asimismo, recordó que en materia de educación para la salud, la coordinación del Programa Escuela Sana del organismo continuará con el desarrollo de actividades lúdicas y difusión de materiales gráficos entre los escolares, a fin de incentivar la participación de la ciudadanía en el tema.

Por último, Salgado de la Paz hizo eco de las recomendaciones emitidas por las autoridades de salud de usar manga larga, pantalón y repelente de insectos, al tiempo que hizo un llamado a los padres de familia a evitar la automedicación y acudir a las unidades médicas ante presencia de malestares, a fin de recibir un diagnóstico correcto y oportuno.





## REPORTE UIES 26/09/2019

### MONITOREO DE LLUVIAS

#### ***Reporte de Lluvias***

Se informa que, durante la noche de ayer y la madrugada de hoy se presentaron lluvias ligeras y moderadas dispersas en el estado.

**Al momento No se tiene reporte de afectaciones relevantes que requieran intervención de salud.**



<http://morelos.gob.mx>



Gobierno Estado de Morelos



@GobiernoMorelos





## REPORTE UIES 26/09/2019

### MONITOREO DE LLUVIAS

#### **SE PRONOSTICAN LLUVIAS PUNTUALES INTENSAS EN VERACRUZ, GUERRERO, OAXACA, TABASCO Y CAMPECHE.**

Para hoy, dos **canales de baja presión** se extenderán sobre el interior del país, el primero lo hará desde el noroeste hasta el centro de México, mientras que el segundo se extenderá sobre la Península de Yucatán y sur del Golfo de México, ambos interactuarán con la entrada de humedad proveniente de ambos océanos. Por otra parte, una **zona de baja presión** con probabilidad de desarrollo ciclónico se desplazara paralelamente a costas de Chiapas, favoreciendo el ingreso de humedad hacia los estados del sureste del territorio nacional, dichos sistemas meteorológicos ocasionarán el siguiente potencial de lluvias, las cuales estarán acompañadas de descargas eléctricas, rachas de viento y posibles granizadas.

#### **Pronóstico de precipitación para hoy 26 de septiembre de 2019:**

**Lluvias muy fuertes a puntuales intensas (75 a 150 litros por metro cuadrado):** Veracruz, Guerrero, Oaxaca, Tabasco y Campeche.

**Lluvias fuertes a puntuales muy fuertes (50 a 75 litros por metro cuadrado):** Tamaulipas, San Luis Potosí, Puebla, Chiapas, Yucatán y Quintana Roo.

**Intervalos de chubascos con lluvias puntuales fuertes (25 a 50 litros por metro cuadrado):** Coahuila, Nuevo León, Durango, Zacatecas, Nayarit, Aguascalientes, Sinaloa, Jalisco, Colima, Michoacán y **Morelos**.

**Intervalos de chubascos (5.1 a 25 litros por metro cuadrado):** Baja California, Sonora, Chihuahua, Guanajuato, Querétaro, Hidalgo, Estado de México, Ciudad de México y Tlaxcala.

**Lluvias aisladas (0.1 a 5.0 litros por metro cuadrado):** Baja California Sur.

**Las zonas de lluvia se acompañarán de descargas eléctricas, viento arrachado, caída de granizo y posibles deslaves en laderas de zonas montañosas.**

**En vigilancia: Zona de baja presión con probabilidad de desarrollo ciclónico al sureste de Chiapas. Para más información**

**consulta: <https://smn.conagua.gob.mx/es/pronosticos/avisos/aviso-de-ciclone-tropical-en-el-oceano-pacifico>**



<http://morelos.gob.mx>



Gobierno Estado de Morelos



@GobiernoMorelos



**Pronóstico de temperaturas mínimas para hoy 26 de septiembre de 2019:**

**Temperaturas de 0 a 5°C:** Sierras de Baja California, Sonora, Durango, Estado de México, Puebla, Tlaxcala, Oaxaca y Veracruz.

**Pronóstico de temperaturas máximas para hoy 26 de septiembre de 2019:**

**Temperaturas de 35 a 40°C:** Zonas de Coahuila, Nuevo León, Tamaulipas, San Luis Potosí, Sinaloa, Colima, Michoacán, Guerrero, Hidalgo, Veracruz, Campeche, Yucatán y Quintana Roo.

**Pronóstico de viento para hoy 26 de septiembre de 2019:**

**Viento con rachas superiores a 50 km/h y oleaje de 1 a 2 metros:** Costas de Guerrero, Oaxaca y Chiapas.



<http://morelos.gob.mx>



Gobierno Estado de Morelos



@GobiernoMorelos

**REPORTE UIES 26/09/2019**

**MONITOREO METEOROLÓGICO Y SISMOLÓGICO**

**Valle de México:** Cielo parcialmente nublado durante el día, por la tarde se incrementará la nubosidad y se pronostican intervalos de chubascos acompañados de descargas eléctricas en el Estado de México y la Ciudad de México. Viento del noreste de 10 a 25 km/h con rachas de hasta 40 km/h. En la Ciudad de México se prevé una temperatura máxima de 25 a 27°C y mínima de 13 a 15°C. Para el Estado de México, temperatura máxima de 23 a 25°C y mínima de 7 a 9°C.

**Pacífico Centro:** Cielo parcialmente nublado durante el día, por la tarde se incrementará la nubosidad y se pronostican lluvias puntuales fuertes en Nayarit, Jalisco, Colima y Michoacán, las cuales se acompañarán de descargas eléctricas. Ambiente caluroso durante el día y viento del oeste y noroeste de 10 a 25 km/h con rachas superiores a 40 km/h en costas.

**Pacífico Sur:** Cielo nublado con lluvias puntuales intensas en Oaxaca y Guerrero, así como muy fuertes en Chiapas, las cuales se acompañarán de descargas eléctricas y posibles granizadas. Ambiente caluroso durante el día. Viento del oeste de 10 a 25 km/h con rachas superiores a 50 km/h y oleaje de 1 a 2 metro de altura en costas de la región.

**Golfo de México:** Cielo parcialmente nublado durante el día, por la tarde se incrementará la nubosidad y se pronostican lluvias puntuales intensas en Veracruz y Tabasco, así como muy fuertes en Tamaulipas, todas acompañadas de descargas eléctricas y posibles granizadas. Ambiente caluroso durante el día y viento del este y noreste de 10 a 25 km/h.

**Península de Yucatán:** Cielo nublado con lluvias puntuales intensas en Campeche y muy fuertes en Yucatán y Quintana Roo, las cuales se acompañarán de descargas eléctricas. Ambiente caluroso y viento del este de 10 a 25 km/h con rachas de 40 km/h en zonas de tormentas.

**Mesa Central:** Cielo nublado por la tarde con lluvias puntuales muy fuertes en Puebla, fuertes en Morelos e intervalos de chubascos en Guanajuato, Querétaro, Hidalgo y Tlaxcala, las cuales estarán acompañadas de descargas eléctricas y posible caída de granizo. Viento del noreste de 10 a 25 km/h con rachas de 40 km/h en zonas de tormentas.

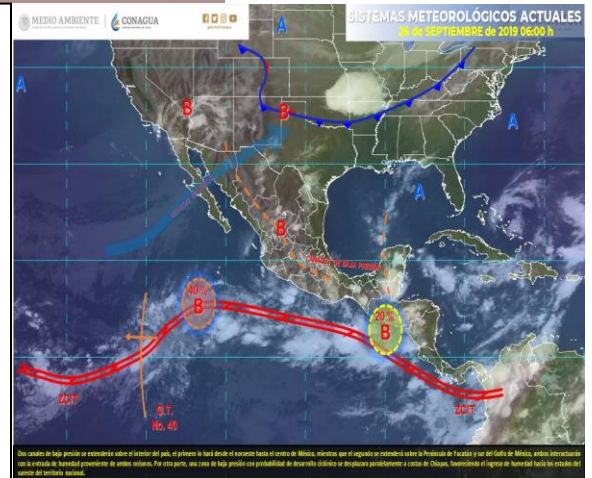

**MONITOREO SISMOLÓGICO**

**FECHA: 2019-09-25**

**HORA: 22:32:06**

**MAGNITUD: 4.2**

**EPICENTRO**

**LATITUD: 15.63°**

**LONGITUD: -93.53°**

**LOCALIZACIÓN: 35 KM AL OESTE DE PIJIJAPAN, CHIAPAS.**

**PROFUNDIDAD: 86 KM**

Estaciones	Cuernavaca	Jiutepec	Yautepec	Temixco	Cuatla	Puente de Ixtla
Temp. Max.	26°C	28°C	30°C	33°C	27°C	34°C
Temp. Min.	15°C	16°C	17°C	18°C	15°C	19°C

Estaciones	Yecapixtla	Tepoztlán	Tres Marías	Jojutla	Ocuituco	Jonacatepec
Temp. Max.	29°C	27°C	19°C	34°C	26°C	29°C
Temp. Min.	14°C	15°C	9°C	20°C	14°C	16°C





## REPORTE UIES 26/09/2019

### MONITOREO VOLCÁNICO

#### Septiembre 25, 11:10 h (Septiembre 25, 16:10 GMT)

Por medio de los sistemas de monitoreo del volcán Popocatepetl se identificaron 161 exhalaciones, acompañadas de gases y ligeras cantidades de ceniza. Además se identificaron ocho explosiones menores, registradas ayer a las 09:36, 13:48, 14:02, 15:34, 16:02, 16:23, 18:28, y hoy a las 01:21 h, además, una explosión moderada ayer a las 16:10 h.

Adicionalmente, se registraron 550 minutos de tremor de baja y mediana amplitud, en algunas ocasiones estos segmentos de tremor estuvieron acompañados por la emisión de gases y ceniza que se dispersaron con dirección al oeste-noroeste.



Al momento de este reporte se tiene visibilidad parcial hacia el volcán, se observa que las emisiones de gases y ceniza se dispersan hacia el norte-noreste.

El CENAPRED exhorta a NO ACERCARSE al volcán y sobre todo al cráter, por el peligro que implica la caída de fragmentos balísticos y en caso de lluvias fuertes alejarse de los fondos de barrancas por el peligro de flujos de lodo y escombros.

El **Semáforo de Alerta Volcánica** del Popocatepetl se encuentra en AMARILLO FASE 2.

Las recomendaciones para la población ante esta actividad son: No hacer caso a rumores y estar atentos a la información que emita la Coordinación Nacional de Protección Civil por sus canales y cuentas oficiales **[www.gob.mx/cenapred](http://www.gob.mx/cenapred)** y **[@CNPC MX](https://twitter.com/CNPC_MX)**



<http://morelos.gob.mx>



Gobierno Estado de Morelos



@GobiernoMorelos





Ante la probable caída de ceniza se recomienda:

1. Cubrir nariz y boca con pañuelo o cubreboca.
2. Limpiar ojos y garganta con agua pura.
3. Utilizar lentes de armazón y evitar los de contacto para reducir la irritación ocular.
4. Cerrar ventanas o cubrirlas y permanecer lo más posible dentro de la casa.

Los escenarios previstos para esta fase son:

1. Que continúe la actividad explosiva de escala baja a intermedia.
2. Lluvias de ceniza leves a moderadas en poblaciones cercanas.
3. Posibilidad de flujos piroclásticos y flujos de lodo de corto alcance.

#### RECOMENDACIONES:

Se hace especial énfasis en las siguientes recomendaciones:

1. Continuar con el radio de seguridad de 12 km, por lo que la permanencia en esa área no está permitida.
2. Controlar el tránsito entre Santiago Xalitzintla y San Pedro Nexapa, vía Paso de Cortés.
3. A las autoridades de Protección Civil, mantener sus procedimientos preventivos, de acuerdo con sus planes operativos.
4. A la población se le recomienda elevar la atención a los avisos de las autoridades de su localidad y se exhorta a no acercarse al volcán, y mucho menos al cráter.

El monitoreo del volcán Popocatepetl se realiza de forma continua las 24 horas. Cualquier cambio en la actividad será reportado oportunamente. El nivel del Semáforo de Alerta Volcánica dependerá de la evolución de la actividad del volcán.



<http://morelos.gob.mx>



Gobierno Estado de Morelos



@GobiernoMorelos



Aviso Especial por la actividad del Volcán Popocatepetl. No. Aviso: 723. Ciudad de México a 26 de Septiembre del 2019.. Emisión: 09:00h. Servicio Meteorológico Nacional, fuente oficial del Gobierno de México, emite el siguiente aviso:..SE PRONOSTICA QUE LA CENIZA VOLCÁNICA TENDRÁ UNA TRAYECTORIA CON DIRECCION AL SUROESTE DE LA REPÚBLICA MEXICANA. ( Iniciando su trayectoria en el oeste del estado de Puebla, sureste del Estado de México; **noreste, centro y suroeste del estado de MORELOS** y noreste y norte del estado de Guerrero,)  
**PC de Tetela del volcán refiere presentar ligera caída de ceniza.**

