



REPORTE UIES 13/12/2019

MONITOREO DE INTELIGENCIA EPIDEMIOLÓGICA (Corte a las 09:00 hrs)

JURISDICCIÓN SANITARIA I:

- SIN MOVIMIENTO:

JURISDICCIÓN SANITARIA II:

- SIN MOVIMIENTO.

JURISDICCIÓN SANITARIA III:

- SIN MOVIMIENTO:



<http://morelos.gob.mx>



Gobierno Estado de Morelos



@GobiernoMorelos



REPORTE UIES 13/12/2019

MONITOREO DE MEDIOS (Corte a las 09:00 hrs)

SOL DE CUERNAVACA.

- **En Morelos sobrepasan 1,400 casos de dengue**

Aunque Morelos sigue estando entre los 10 estados con mayor número de casos confirmados y estimados de dengue, en las últimas semanas ha disminuido la letalidad de esta enfermedad en el territorio. Además, el aumento de nuevos casos también ha sido inferior en comparación con semanas previas.

Así lo muestran los tres últimos informes emitidos por la Dirección General de Epidemiología de la Secretaría de Salud federal (SSA), correspondientes a las semanas epidemiológicas 47, 48 y 49. Según los datos arrojados, la tasa de letalidad ha disminuido en tres semanas de 1.90 a 1.88 defunciones por cada 100 casos de dengue con signos de alarma y dengue grave (DCSA+DG).

A la fecha, el estado de Morelos ha reportado 19 muertes causadas por DCSA+DG. Mientras tanto, en tres semanas los casos de dengue confirmados han pasado de mil 392 a mil 403, lo que resulta llamativo ya que anteriormente el incremento de casos había sido mayor entre una semana y otra.

De acuerdo con los datos de la SSA, actualmente la entidad ha reportado mil 403 casos de dengue confirmados, de los cuales mil 11 corresponden a casos de DCSA+DG y 392 son casos de dengue no grave (DNG).

LA UNIÓN.

- **Llaman a extremar medidas para evitar incendios durante diciembre**

Se registró un conato de incendio en una taquería del primer cuadro de Cuautla.

Cuautla.- Un llamado a extremar medidas preventivas para evitar incendios durante la temporada de fiestas decembrinas, hizo el Heroico Cuerpo de Bomberos, luego de controlar un conato de





incendio en el interior de una taquería que se ubica en el Centro Histórico de la ciudad.

El jefe del Departamento de Bomberos de Cuautla, Antonio de Jesús Villalba García, señaló que en esta temporada de fin de año se incrementan los casos de incendios en terrenos baldíos debido a la quema de cohetes y de pastizales o por cortos en las series navideñas que se dejan funcionar toda la noche.

Señaló que se insiste con los prestadores de servicios para que al terminar sus labores cierren las llaves del gas para evitar una situación como la ocurrida este jueves en la taquería ubicada en la esquina de las calles Guerrero y Capitán Larios, frente a la iglesia del Señor del Pueblo, donde fueron evacuadas las personas que acudían a los festejos de la Virgen de Guadalupe.

Respecto de este auxilio, señaló que el incidente se registró luego de que un empleado de la taquería puso los frijoles a la lumbre y se quedó dormido; luego, al quedarse sin agua, el recipiente alcanzó los objetos cercanos e inició el incendio, que provocó una columna de humo negro que alertó a los cuerpos de emergencias.

"Al parecer pusieron a calentar una olla de frijoles; la persona se durmió y eso fue lo que ocasionó el incendio", indicó.

Villalba García también recomendó evitar la quema de cohetes o hacerlo bajo la vigilancia de los adultos, además de procurar no dejar conectadas las series navideñas que al sobrecalentarse pueden provocar un accidente.

- **Se mantiene déficit en el SAP Zacatepec**

Insuficiente, el ingreso para pagar energía eléctrica, sueldos, mantenimiento y demás gastos, señala el director.

Zacatepec.- En su primer año de operación con la actual administración, el Sistema de Conservación de Agua Potable y Saneamiento de Zacatepec (SCAPSZ) reportó que aunque disminuyó, se mantiene el déficit del organismo.

En un comunicado, el Ayuntamiento informó que en sesión de Cabildo, este miércoles, el director del organismo, Neftalí Sebastián Suazo, dio su informe anual de trabajo 2019.

El funcionario explicó que ahora el organismo manejará el sistema operativo Soma Plus, con un software propio del SCAPSZ, el cual





permitirá conocer con precisión los adeudos existentes y la situación que guardan los usuarios, así como las tomas de uso comercial, llevando a cabo un ajuste de acuerdo con el consumo de agua que genere cada familia.

Informó que tanto escuelas, como el ingenio azucarero y estadio "Agustín 'Coruco' Díaz" van al corriente con los servicios; no obstante, a la fecha, el ingreso es insuficiente para pagar energía eléctrica, sueldos, mantenimiento y demás gastos que se originan.

"Cabe destacar que se ha hecho un gran esfuerzo para el pago de los adeudos, y el pago de nómina y gastos derivados durante el presente ejercicio, quedando un adeudo del gobierno anterior de \$3'010,547.42, de los \$5'374,928.17 que heredó a la actual administración, de los cuales \$1'457,080.70 corresponden a la CFE, habiéndose cubierto \$1'162,820.30, mientras que un total de \$1'553,466.72 corresponden al IMSS, CEAGUA y HI CHEMICAL", concluye.

El director también reconoció que arrastra un rezago importante, que consideró "difícil, pero no imposible terminarlo".

ZONA CENTRO.

- **Presas de Morelos se encuentran en su conjunto al 96.48 por ciento de su capacidad.**

La Comisión Estatal del Agua (Ceagua) informó que de acuerdo a los datos proporcionados por la Comisión Nacional del Agua (Conagua), las presas de almacenamiento monitoreadas en el estado de Morelos se encuentran en su conjunto al 96.48 por ciento de su capacidad, mismas que se localizan en los municipios de Puente de Ixtla, Tlaquiltenango, Ayala, Amacuzac, Miacatlán, Axochiapan, Jantetelco, Temoac y Zacualpan de Amilpas. Asimismo, la Ceagua señaló que la temperatura máxima registrada en Morelos durante las últimas 24 horas fue de 35°C en las estaciones climatológicas Nexpa y Xicatlacotla, ambas ubicadas en el municipio de Tlaquiltenango. En tanto, la temperatura mínima fue de 3°C en la estación climatológica Huitzilac, ubicada en el municipio del mismo nombre, mientras que en observatorio meteorológico de Cuernavaca se registró una temperatura





máxima de 25.2°C, en Cuautla 26°C y en Jojutla 33.5°C. En las estaciones climatológicas monitoreadas en el estado, no se registraron lluvias.



<http://morelos.gob.mx>



Gobierno Estado de Morelos



@GobiernoMorelos



REPORTE UIES 13/12/2019

MONITOREO DE LLUVIAS

Reporte de Lluvias

Se informa que, durante la noche de ayer y la madrugada de hoy no se presentaron lluvias en el estado.

Al momento No se tiene reporte de afectaciones relevantes que requieran intervención de salud.

Pronóstico meteorológico para Morelos:

Prevalecen condiciones de cielo despejado alcanzando temperaturas máximas de cálidas a calurosas, las temperaturas matutinas y nocturnas de frías a muy frescas.

Sin condiciones para la presencia de precipitaciones. Viento con componente del norte oscilando de 10 a 15 km/h.



<http://morelos.gob.mx>



Gobierno Estado de Morelos



@GobiernoMorelos



REPORTE UIES 13/12/2019

MONITOREO DE LLUVIAS

AMBIENTE FRÍO CON HELADAS EN LAS PRIMERAS HORAS DE LA MAÑANA EN EL NORTE Y CENTRO DE LA REPÚBLICA MEXICANA

El día de hoy, el **sistema frontal No. 22** se ha debilitado sobre el norte y centro del Golfo de México y la masa de aire frío asociada cambiará sus características térmicas, sin embargo, se esperan lluvias y chubascos en el sureste de México, así como en la Península de Yucatán, además de viento del norte con rachas superiores a 50 km/h en el Istmo y Golfo de Tehuantepec. En el resto del país prevalecerán condiciones de cielo despejado, ambiente diurno cálido y escaso potencial de lluvias.

Pronóstico de precipitación para hoy 13 de diciembre de 2019:

Intervalos de chubascos (5.1 a 25 litros por metro cuadrado): Veracruz, Oaxaca, Chiapas, Tabasco, Campeche, Yucatán y Quintana Roo.

Lluvias aisladas (0.1 a 5.0 litros por metro cuadrado): Puebla.

Las lluvias podrían acompañarse de descargas eléctricas.

Pronóstico de temperaturas mínimas para hoy 13 de diciembre de 2019:

Temperaturas mínimas menores a -5°C y presencia de heladas: Sierras de Chihuahua y Durango.

Temperaturas mínimas de -5°C a 0°C y presencia de heladas: Sierras de los estados de Baja California, Sonora, Coahuila, San Luis Potosí, Zacatecas, Estado de México, Tlaxcala, Hidalgo, Puebla y Veracruz.

Temperaturas de 0 a 5°C: Sierras de Nuevo León, Jalisco, Michoacán, Guanajuato, **Morelos** y Oaxaca.

Pronóstico de temperaturas máximas para hoy 13 de diciembre de 2019:

Temperaturas de 35° a 40°C: Zonas de Nayarit, Jalisco, Colima, Michoacán, Guerrero y Oaxaca.

Pronóstico de viento y oleaje para hoy 13 de diciembre de 2019:

Viento de componente norte con rachas superiores a 50 km/h: Istmo y Golfo de Tehuantepec.

Oleaje de 2 a 4 metros de altura en la costa occidental de la Península de Baja California.



<http://morelos.gob.mx>



Gobierno Estado de Morelos



@GobiernoMorelos

REPORTE UIES 13/12/2019

MONITOREO METEOROLÓGICO Y SISMOLÓGICO

Valle de México: Cielo parcialmente nublado la mayor parte del día. Ambiente frío con posibles heladas matutinas en zonas montañosas. Viento del norte de 10 a 25 km/h con rachas de hasta 40 km/h. En la Ciudad de México, se pronostica una temperatura máxima de 23 a 25°C y mínima de 6 a 8°C. Para el Estado de México temperatura máxima de 21 a 23°C y mínima de 0 a 2°C.

Península de Baja California: Cielo despejado durante el día, ambiente cálido y viento del noroeste de 10 a 25 km/h, rachas de 40 km/h y oleaje de 2 a 4 metros de altura en la costa occidental de la Península.

Pacífico Norte: Cielo despejado, ambiente cálido durante el día y viento de componente oeste de 10 a 25 km/h.

Pacífico Centro: Cielo despejado, ambiente caluroso y viento del oeste de 10 a 25 km/h, con rachas de 40 km/h en la costa de Jalisco.

Pacífico Sur: Cielo medio nublado con intervalos de chubascos en Chiapas y Oaxaca. Ambiente cálido y viento de componente norte con rachas de viento superiores a 50 km/h en el Istmo y Golfo de Tehuantepec.

Golfo de México: Cielo nublado con intervalos de chubascos en el sur de Veracruz y en Tabasco. Ambiente templado. Bancos de niebla matutinos en zonas serranas. Viento de componente este de 10 a 25 km/h.

Península de Yucatán: Cielo nublado por la tarde esperándose intervalos de chubascos en la región. Ambiente caluroso y viento de componente este de 10 a 25 km/h.

Mesa del Norte: Cielo despejado la mayor parte del día. Ambiente frío por la mañana con heladas en zonas altas. Viento de dirección variable de 10 a 25 km/h.

Mesa Central: Cielo parcialmente nublado la mayor parte del día, se pronostican lluvias aisladas en Puebla. Ambiente frío por la mañana con bancos de niebla en zonas serranas y posibilidad de heladas en zonas altas. Ambiente cálido por la tarde y viento de dirección variable de 10 a 25 km/h.

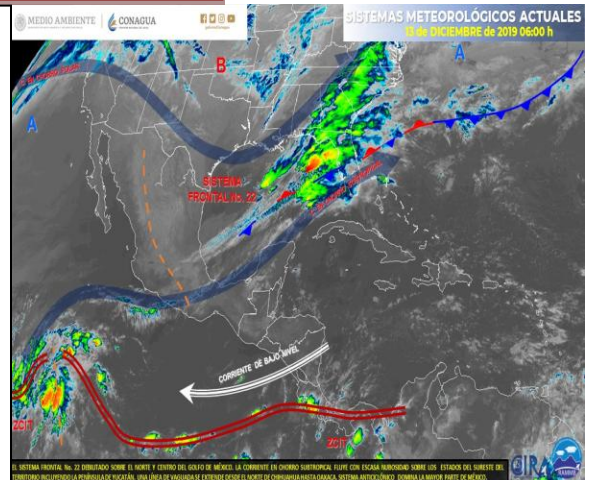

MONITOREO SISMOLÓGICO

FECHA: 2019-12-12

HORA: 19:15:43

MAGNITUD: 4.0

EPICENTRO

LATITUD: 16.69°

LONGITUD: -94.84°

LOCALIZACIÓN: 24 KM AL NORTE DE UNION HIDALGO, OAXACA.

PROFUNDIDAD: 104 KM

Estaciones	Cuernavaca	Jiutepec	Yautepec	Temixco	Cuatla	Puente de Ixtla
Temp. Max.	26°C	26°C	28°C	31°C	26°C	32°C
Temp. Min.	10°C	12°C	12°C	13°C	12°C	12°C

Estaciones	Yecapixtla	Tepoztlán	Tres Marías	Jojutla	Ocuituco	Jonacatepec
Temp. Max.	27°C	26°C	21°C	34°C	26°C	29°C
Temp. Min.	13°C	10°C	4°C	13°C	9°C	19°C



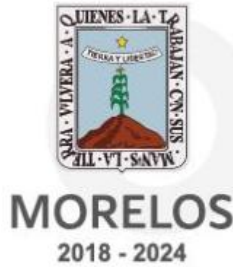

REPORTE UIES 13/12/2019

MONITOREO VOLCÁNICO

Diciembre 12, 11:00 h (Diciembre 12, 17:00 GMT)

Por medio de los sistemas de monitoreo del volcán Popocatepetl se identificaron 96 exhalaciones acompañadas de vapor de agua, gases volcánicos y bajo contenido de ceniza. Adicionalmente se registró un sismo volcanotectónico hoy a las 08:09 h con magnitud calculada de 1.6.



Desde las primeras horas de la mañana se ha observado una ligera emisión continua de gases volcánicos y en ocasiones ligeras cantidades de ceniza, que se dispersan de manera preferencial hacia el nor-noreste.

El CENAPRED exhorta a NO ACERCARSE al volcán y sobre todo al cráter, por el peligro que implica la caída de fragmentos balísticos y en caso de lluvias fuertes alejarse de los fondos de barrancas por el peligro de flujos de lodo y escombros.

El **Semáforo de Alerta Volcánica** del Popocatepetl se encuentra en AMARILLO FASE 2.

Las recomendaciones para la población ante esta actividad son: No hacer caso a rumores y estar atentos a la información que emita la Coordinación Nacional de Protección Civil por sus canales y cuentas oficiales **www.gob.mx/cenapred** y **@CNPC_MX**

Ante la probable caída de ceniza se recomienda:

1. Cubrir nariz y boca con pañuelo o cubreboca.
2. Limpiar ojos y garganta con agua pura.
3. Utilizar lentes de armazón y evitar los de contacto para reducir la irritación



<http://morelos.gob.mx>



Gobierno Estado de Morelos



@GobiernoMorelos



ocular.

4. Cerrar ventanas o cubrirlas y permanecer lo más posible dentro de la casa.

Los escenarios previstos para esta fase son:

1. Que continúe la actividad explosiva de escala baja a intermedia.
2. Lluvias de ceniza leves a moderadas en poblaciones cercanas.
3. Posibilidad de flujos piroclásticos y flujos de lodo de corto alcance.

RECOMENDACIONES:

Se hace especial énfasis en las siguientes recomendaciones:

1. Continuar con el radio de seguridad de 12 km, por lo que la permanencia en esa área no está permitida.
2. Controlar el tránsito entre Santiago Xalitzintla y San Pedro Nexapa, vía Paso de Cortés.
3. A las autoridades de Protección Civil, mantener sus procedimientos preventivos, de acuerdo con sus planes operativos.
4. A la población se le recomienda elevar la atención a los avisos de las autoridades de su localidad y se exhorta a no acercarse al volcán, y mucho menos al cráter.

El monitoreo del volcán Popocatepetl se realiza de forma continua las 24 horas. Cualquier cambio en la actividad será reportado oportunamente. El nivel del Semáforo de Alerta Volcánica dependerá de la evolución de la actividad del volcán.

Actualmente no hay reporte de caída de ceniza en el estado.



<http://morelos.gob.mx>



Gobierno Estado de Morelos



@GobiernoMorelos