



REPORTE UIES 16/12/2019

MONITOREO DE INTELIGENCIA EPIDEMIOLÓGICA (Corte a las 09:00 hrs)

JURISDICCIÓN SANITARIA I:

- SIN MOVIMIENTO:

JURISDICCIÓN SANITARIA II:

- SIN MOVIMIENTO.

JURISDICCIÓN SANITARIA III:

- SIN MOVIMIENTO:



<http://morelos.gob.mx>



Gobierno Estado de Morelos



@GobiernoMorelos



REPORTE UIES 16/12/2019

MONITOREO DE MEDIOS (Corte a las 09:00 hrs)

SOL DE CUERNAVACA.

- **Añeja red hidráulica genera desperfectos: SAPAC.**

El director general del Sistema de Agua Potable y Alcantarillado de Cuernavaca (SAPAC), Mauricio Vega Chavaje, informó que se atienden los focos rojos, como el problema con el Pozo Chamilpa Número Uno.

El funcionario comentó que se han venido presentando una serie de circunstancias debido a lo longeva que es la red hidráulica en el municipio, lo que ha generado averías en diversos puntos.

De hecho, comentó que se encuentran en una serie de negociaciones con la Comisión Federal de Electricidad (CFE), ya que los desperfectos en la red hidráulica también provienen de un programa de energía. Explicó que cuando se inicia el trabajo de los pozos y con la presión del agua, la red no la aguanta, lo que genera las fugas de agua.

Mauricio Vega recordó que recientemente hubo una falla, averiando una tubería de 18 pulgadas, lo que provocó que durante cinco días no hubiera servicio en la colonia de Amatitlán, Acatzingo y Satélite.

DIARIO DE MORELOS.

- **Presenta el Popocatepetl 27 minutos de tremor**

CUERNAVACA, MORELOS.- En las últimas 24 horas, los sistemas de monitoreo del volcán Popocatepetl identificaron 138 exhalaciones acompañadas de vapor de agua, gases volcánicos y bajo contenido de ceniza, así como 27 minutos de tremor, informó el Centro Nacional de Prevención de Desastres (Cenapred).

Además, en las primeras horas de ayer, se ha observó una ligera emisión continua de gases volcánicos y en ocasiones ligeras cantidades de ceniza, que se dispersaron de manera preferencial hacia el oeste-noroeste.

Por lo anterior, el Cenapred exhortó a la población a no acercarse al volcán y sobre todo al cráter, por el peligro que implica la caída de fragmentos balísticos, y en caso de lluvias fuertes alejarse de los fondos de barrancas por el peligro de flujos de lodo y escombros.





Cenapred señaló que el Semáforo de Alerta Volcánica del Popocatepetl se encuentra en amarillo Fase 2 y pidió a la población no hacer caso a rumores, y estar atentos a la información que emita la Coordinación Nacional de Protección Civil por sus canales y cuentas oficiales www.gob.mx/cenapred y @CNPC_MX

Ante la probable caída de ceniza, se deberá cubrir nariz y boca con pañuelo o cubreboca, limpiar ojos y garganta con agua pura, utilizar lentes de armazón y evitar los de contacto para reducir la irritación ocular, así como cerrar ventanas o cubrirlas y permanecer lo más posible en casa.

La Fase 2 implica la posibilidades de que continúe la actividad explosiva de escala baja a intermedia, se presente lluvias de ceniza leves a moderadas en poblaciones cercanas y de que se registren flujos piroclásticos.

- **Incrementan incendios por cohetes esta temporada en Cuernavaca**

CUERNAVACA, MORELOS.- El director de Bomberos, Jesús Reyes Salinas, informó que a partir de que termina la temporada de estiaje, el porcentaje de llamadas de auxilio por incendios aumenta hasta en un 70 por ciento.

Aunado a ello, también en esta época decembrina el número de servicios aumenta, principalmente por incendios en lotes baldíos por la quema de cohetes, "la manipulación de estos artefactos explosivos y los accidentes provocados por ello, son las primeras llamadas que recibimos", agregó.

El director del área dijo que los incidentes por quemaduras en los menores crecen en estas fechas, por lo que, insistió a los padres de familia a no comprar cohetes a sus hijos, "es muy común recibir incendios en lotes baldíos pero también por quemaduras", señaló.

Reyes Salinas informó que a partir de este fin de semana y cuando comience el periodo de vacaciones se incrementarán los servicios de auxilio, sobre todo por quemaduras, incendios y accidentes en el hogar. "En estas fechas redoblamos los turnos y atenciones para mantenernos a la expectativa de los auxilios que solicite la ciudadanía", expresó. "Tenemos que tener una cultura del auto cuidado en estas fechas, y atender las recomendaciones", agregó.





Insistió que como cada año, los padres deben tener cuidado, pues los hijos se vuelven más curiosos dentro y fuera del hogar, por lo que se debe de mantener una vigilancia constante para evitar accidentes y experiencias que lamentar en estas fechas.

Por último, exhortó a no realizar llamadas falsas a los números de emergencia.

LA UNIÓN.

- **Los accidentes de tránsito son la séptima causa de muerte en México**

En 2017 fallecieron más de 15 mil personas por esta causa.

En México, los accidentes de tránsito son la séptima causa de muerte entre la población en general y la primera en el grupo de 15 y 29 años. En 2017 fallecieron más de 15 mil personas por esta causa y este tipo de percances tipo se suele incrementar durante la temporada vacacional decembrina.

Lo anterior fue dado a conocer por la Secretaría de Salud federal (SS), que emitió un comunicado conjunto con el Instituto Mexicano del Seguro Social (IMSS) y el Instituto de Seguridad y Servicios Sociales de los Trabajadores del Estado (ISSSTE) para lanzar el mensaje de alerta y fortalecer la prevención.

En el documento, la dependencia federal hace énfasis en las recomendaciones dirigidas a la población, en especial a los paseantes que van a viajar por carreteras. Entre las medidas preventivas destacan las siguientes:

“Verificar los sistemas de seguridad del vehículo, como seguros y alarmas, uso del cinturón de seguridad, no solo para piloto y copiloto, sino para todas y todos los pasajeros que viajan en asientos traseros. Las y los niños se deben ubicar en el asiento trasero del vehículo con el cinturón de seguridad y si son menores de cinco años, deben ir en sillas porta infante”.

Se pide a la ciudadanía revisar el estado en el que se encuentran los vehículos antes de salir: “el buen estado de las llantas y la presión adecuada son indispensables, además de ajustar la velocidad a las condiciones del camino, del clima y del tránsito”.



<http://morelos.gob.mx>



Gobierno Estado de Morelos



@GobiernoMorelos



“De igual forma, el conductor debe descansar bien antes de hacer el viaje y procurar hacer paradas cada dos o tres horas para estirar las piernas, respirar aire puro y despejarse.

No ingerir bebidas alcohólicas ni mucho menos manejar en estado de ebriedad, cansado o desvelado, tampoco que consuma alimentos pesados porque puede provocar sueño”.

Las instituciones de salud hacen énfasis en la importancia de cumplir con los límites de velocidad y obedecer señalamientos: “hay que respetar los límites de velocidad y no hacer uso del teléfono celular mientras se conduce un vehículo, motocicleta o bicicleta.

Igualmente, llevar una mochila con lámpara, agua, botiquín y radio portátil e identificar los espacios de atención médica, primeros auxilios o salvavidas cercanas al lugar de esparcimiento, y, de ser posible, tener a la mano la cartilla de salud”.

Dado el incremento en el uso de este tipo de vehículos y el alto índice de mortalidad y morbilidad por accidentes, la SS especificó recomendaciones para motoristas y ciclistas: “quienes viajan en motocicleta o en bicicleta, deben usar casco y evitar distractores al conducir, como el teléfono celular, pantallas de televisión y música a alto volumen, no tratar de ganar el paso a los automovilistas ni a los camiones, no transitar sobre la acera peatonal y respetar las señales”.

En nuestro país, según la SS, la tasa de mortalidad por accidentes automovilísticos es de 12.8 fallecimientos por cada 100 mil habitantes.

El gobierno federal aseguró que “los servicios de urgencias de la Secretaría de Salud, del IMSS y del ISSSTE se encuentran abiertos los 365 días del año y cuentan con personal capacitado e insumos suficientes para atender cualquier tipo de emergencia médica o accidente”.

- **Refuerzan operativos contra venta ilegal de pirotecnia**

En Ocoatepec “nadie está por encima de la ley”, advierte Protección Civil.

La subsecretaría de Protección Civil de Cuernavaca intensificará los operativos para detectar lugares que realicen la venta ilegal de



cohetes y juegos pirotécnicos, informó el titular de esa dependencia, Gonzalo Barquín Granados.

El funcionario señaló que los lugares donde hay venta de cohetes es en los mercados públicos, por lo que conjuntamente con los directivos de esos centros comerciales llevarán a cabo revisiones.

“Estamos detectando nuevos vendedores y desde el viernes pasado comenzaron con los operativos para el levantamiento del material que están vendiendo de manera ilegal”, explicó Barquín Granados.

Dijo que al identificar un lugar con venta irregular de cohetes, lo que hacen es recoger la mercancía y ponerla a disposición de la Secretaría de la Defensa Nacional (Sedena) para su procesamiento. Dio a conocer que en los operativos que efectúan en diversos puntos de la ciudad, además de Protección Civil, también participa la Fiscalía General del Estado, la Sedena y la Comisión Estatal de Seguridad.

Finalmente informó que en el caso de Ocotepéc, a pesar de que es un pueblo que se rige por usos y costumbres, han entablado diálogo con los vendedores para que no pongan en riesgo a la ciudadanía.

El funcionario municipal aseguró que se les avisó -a los vecinos de Ocotepéc- que están vendiendo material de forma ilegal y que “no están por encima de la ley” ante el riesgo que existe al vender pirotecnia.

- **Adolescentes y mujeres, más expuesto al suicidio**

Llaman a detectar conductas de riesgo en esta temporada decembrina.

El suicidio es la segunda causa de muerte en adolescentes y jóvenes de entre 13 y 29 años. En Morelos se registraron en total, del 2009 al 2017, 543 casos. En esta temporada suelen presentarse episodios de depresión asociados con intentos de quitarse la vida.

Adelina Pérez Vázquez, responsable del programa de salud mental de los Servicios de Salud de Morelos (SSM), explicó que hay trastornos mentales como la depresión que, en su etapa más grave, pueden llevar a los individuos al suicidio.



Existe preocupación porque este fenómeno se ha incrementado en adolescentes. De acuerdo con la Organización Mundial de la Salud, esta es la segunda causa de suicidio en el referido rango de edad, y ese comportamiento también se refleja en el país y en la entidad. En décadas anteriores el pico estadístico se presentaba en adultos mayores, pero ha cambiado la incidencia y la proyección internacional es que se convierta en la primera causa de discapacidad.

En Morelos, refirió la funcionaria, del 2009 al 2017 se registraron un total de 543 suicidios en todas las edades.

Destacó que por ello es fundamental la atención oportuna y la prevención. Las causas del suicidio son multifactoriales: genética, ambiental, la familiar, la violencia en el seno familiar, además de la falta de recursos y habilidades para manejar el estrés cotidiano.

La conducta suicida está asociada en un 80 por ciento con trastornos mentales como la depresión, la esquizofrenia y el trastorno bipolar. Si se detectan y se tratan a tiempo, es posible prevenir que una persona se quite deliberadamente la vida.

En lo que va del año se tiene un registro de 58 denuncias ante la Fiscalía General del Estado que se iniciaron por suicidio. Cabe detallar que esos casos deben ser investigados para confirmar o no si el deceso realmente fue por suicidio.

Quienes más intentan quitarse la vida son mujeres, pero quienes más lo consiguen son hombres, porque ellos usan métodos más letales. Entre ellos se encuentran el ahorcamiento, el uso de arma de fuego y en Morelos el consumo de plaguicidas, porque en esta entidad, hay un alto porcentaje de población que se dedica al campo.

En temporada decembrina, explicó la especialista, culturalmente los mexicanos desarrollan mucha afectividad, con manifestaciones como visitas o reuniones sociales, pero cuando una persona cursa un trastorno de salud mental, esta dinámica puede afectar cuando no hay una red de apoyo o de soporte familiar. A esto se suma que se incrementa el consumo de bebidas alcohólicas, lo que es determinante en los intentos o ejecución de los suicidios.

Hay indicios claros que los padres de familia pueden identificar en adolescentes para actuar oportunamente. Entre ellos la experta





destacó los cambios de conducta, el aislamiento y primordialmente, cuando un joven o persona de cualquier edad expresa que se quiere matar.

Muchas veces estas frases, ya sea dichas o escritas, no son tomadas en serio o se ignoran, pero generalmente se ha observado que quienes terminan con su existencia, ya lo habían manifestado con anterioridad.

En Morelos hay 114 profesionales de la salud en la red estatal de salud mental. En 28 centros de salud ya hay servicio de psicología, y en el centro de Tlaltenango, en el municipio de Cuernavaca -que es la zona de mayor población- hay atención psicológica todos los días de las 8 a las 20 horas.

La población puede acudir de igual manera a los servicios de urgencias de los hospitales, pues el personal tiene la instrucción de dar atención especializada.

- **Exhortan a vacunarse contra la influenza**

Niños y adultos mayores son más vulnerables: Anrubio Sánchez.

Cuautla.- Con la llegada de la temporada invernal, Jorge Luis Anrubio Sánchez, titular de la dirección de salud en el municipio de Cuautla, exhortó a la población en general a aplicarse la vacuna contra la influenza, esto para evitar que se presenten enfermedades con los cambios bruscos de temperatura que se han estado presentando durante los últimos días, sobre todo a la población más vulnerable, como son niños menores de 5 años y adultos mayores de 65 años.

Señaló que de manera coordinada entre la Secretaría de Salud y la dirección que encabeza, se encuentran realizando trabajos de concientización de la ciudadanía para que se vacunen y de esta manera se encuentren protegidos ante la llegada del invierno.

“La vacuna contra la influenza puede llegar a tener un efecto adverso, que es que te dé fiebre o resfriado, pero te protege principalmente de una muerte que puede tener una complicación bien compleja; entonces, les sugiero que es mejor que se vacunen y les dé un resfriado a que realmente lleguemos a tener influenza, porque es un virus que de verdad mata”, destacó el médico.





Añadió que la campaña de vacunación contra la influenza es permanente, por lo que aquellas personas que se encuentren interesadas en aplicársela, deberán acudir al centro de salud más cercano a su domicilio y solicitarla, ya que –dijo– la aplicación es gratuita y no se requiere la realización de algún trámite en específico para poder contar con ella.

Subrayó que la vacuna se encuentra disponible para la población en general, pero es ampliamente recomendada su aplicación en niños menores de 5 y mayores de 65 años, así como en mujeres embarazadas y pacientes que tengan enfermedades crónico-degenerativas como diabetes e hipertensión.



<http://morelos.gob.mx>



Gobierno Estado de Morelos



@GobiernoMorelos



REPORTE UIES 16/12/2019

MONITOREO DE LLUVIAS

Reporte de Lluvias

Se informa que, durante la noche de ayer y la madrugada de hoy no se presentaron lluvias en el estado.

Al momento No se tiene reporte de afectaciones relevantes que requieran intervención de salud.



<http://morelos.gob.mx>



Gobierno Estado de Morelos



@GobiernoMorelos



REPORTE UIES 16/12/2019

MONITOREO DE LLUVIAS

VIENTOS FUERTES EN LA PENÍNSULA DE BAJA CALIFORNIA

Este día, el **frente frío No. 23** se extenderá sobre el noroeste, norte y noreste del territorio nacional; la **masa de aire polar** asociada, generará un marcado descenso de temperatura en las regiones mencionadas, así como **evento "Norte"** con rachas que pueden superar 70 km/h en el litoral norte de Tamaulipas durante la noche, condiciones que se extenderán hacia las costas de Veracruz a partir de la madrugada del martes. Por otra parte, una **circulación anticiclónica** en niveles medios de la atmósfera mantendrá condiciones de cielo despejado, ambiente frío durante la mañana, cálido a caluroso por la tarde y escasa probabilidad de lluvias sobre la mayor parte del territorio nacional, así como heladas matutinas en zonas altas de la Mesa del Norte y la Mesa Central.

Pronóstico de precipitación para hoy 16 de diciembre de 2019:

Intervalos de chubascos (5.1 a 25 litros por metro cuadrado): Chiapas y Quintana Roo.

Lluvias aisladas (0.1 a 5.0 litros por metro cuadrado): Nuevo León, Tamaulipas, Veracruz, Oaxaca, Campeche y Yucatán.

Las lluvias podrían acompañarse de descargas eléctricas.

Pronóstico de temperaturas mínimas para hoy 16 de diciembre de 2019:

Temperaturas mínimas menores a -5°C y presencia de heladas: Sierras de Chihuahua y Durango.

Temperaturas mínimas de -5°C a 0°C y presencia de heladas: Sierras de Baja California, Sonora, Coahuila, San Luis Potosí, Zacatecas, Estado de México, Tlaxcala, Hidalgo, Puebla y Veracruz.

Temperaturas de 0 a 5°C: Sierras de Nuevo León, Jalisco, Michoacán, Aguascalientes, Guanajuato, **Morelos** y Oaxaca.

Pronóstico de temperaturas máximas para hoy 16 de diciembre de 2019:

Temperaturas de 35° a 40°C: Zonas de Nayarit, Jalisco, Colima, Michoacán, Guerrero y Oaxaca.

Pronóstico de viento para hoy 16 de diciembre de 2019:

Evento "norte" con rachas superiores a 70 km/h: Litoral de Tamaulipas (**por la noche**) y costa norte de Veracruz (**a partir de la madrugada del martes 17 de diciembre**).



<http://morelos.gob.mx>



Gobierno Estado de Morelos



@GobiernoMorelos



Viento con rachas que pueden superar los 60 km/h: Golfo de California, Baja California y Baja California Sur.

Oleaje de 1.0 a 3.0 metros: Costas occidentales de Baja California.



<http://morelos.gob.mx>



Gobierno Estado de Morelos



@GobiernoMorelos

REPORTE UIES 16/12/2019

MONITOREO METEOROLÓGICO Y SISMOLÓGICO

Valle de México: Cielo despejado. Ambiente frío con posibles heladas matutinas en zonas montañosas y cálidas por la tarde. Viento del oeste de 10 a 25 km/h. En la Ciudad de México, se pronostica una temperatura máxima de 23 a 25°C y mínima de 7 a 9°C. Para el Estado de México temperatura máxima de 22 a 24°C y mínima de -1 a 1°C.

Península de Baja California: Cielo parcialmente nublado. Ambiente frío por la mañana en Baja California y cálido en Baja California Sur. Viento del noroeste de 10 a 25 km/h con rachas que pueden superar 60 km/h, así como oleaje de 1.0 a 3.0 metros de altura en las costas occidentales de Baja California.

Pacífico Norte: Cielo despejado, ambiente cálido durante el día y viento de componente oeste de 10 a 25 km/h.

Pacífico Centro: Cielo despejado la mayor parte del día. Ambiente caluroso y viento del oeste de 10 a 25 km/h.

Pacífico Sur: Cielo medio nublado por la tarde con intervalos de chubascos en Chiapas y lluvias aisladas en Oaxaca. Ambiente caluroso y viento de dirección variable de 10 a 25 km/h.

Golfo de México: Cielo despejado y ambiente caluroso durante el día con lluvias aisladas en Tamaulipas y Veracruz. Bancos de niebla en zonas montañosas. **Evento "norte"** con rachas superiores a 70 km/h en el litoral de Tamaulipas (por la noche) y costa norte de Veracruz (a partir de la madrugada del martes 17 de diciembre).

Península de Yucatán: Cielo despejado la mayor parte del día con incremento de nubosidad hacia la tarde, cuando se prevén intervalos de chubascos en Quintana Roo y lluvias aisladas el resto de la región. Ambiente caluroso y viento del este y noreste de 10 a 25 km/h.

Mesa del Norte: Cielo despejado la mayor parte del día con incremento de nubosidad por la tarde y lluvias aisladas en Nuevo León. Ambiente frío por la mañana con heladas en zonas altas. Viento de dirección variable de 10 a 25 km/h.

Mesa Central: Cielo despejado la mayor parte del día. Ambiente frío por la mañana con posibilidad de heladas en zonas altas. Ambiente cálido por la tarde y viento de dirección variable de 10 a 25 km/h.

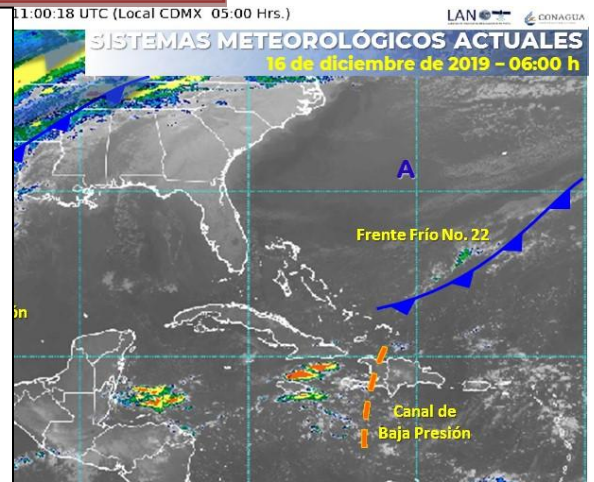

MONITOREO SISMOLÓGICO

FECHA: 2019-12-16

HORA: 05:35:25

MAGNITUD: 4.3

EPICENTRO

LATITUD: 16.75°

LONGITUD: -94.16°

LOCALIZACIÓN: 47 KM AL OESTE DE CINTALAPA, CHIAPAS.

PROFUNDIDAD: 136 KM

Estaciones	Cuernavaca	Jiutepec	Yautepec	Temixco	Cuatla	Puente de Ixtla
Temp. Max.	26°C	26°C	28°C	31°C	26°C	32°C
Temp. Min.	10°C	12°C	12°C	13°C	12°C	12°C

Estaciones	Yecapixtla	Tepoztlán	Tres Marías	Jojutla	Ocuituco	Jonacatepec
Temp. Max.	27°C	26°C	21°C	34°C	26°C	29°C
Temp. Min.	13°C	10°C	4°C	13°C	9°C	9°C





REPORTE UIES 16/12/2019

MONITOREO VOLCÁNICO

Diciembre 15, 11:00 h (Diciembre 15, 17:00 GMT)

Por medio de los sistemas de monitoreo del volcán Popocatepetl se identificaron 138 exhalaciones acompañadas de vapor de agua, gases volcánicos y bajo contenido de ceniza. Adicionalmente se registraron 27 minutos de temblor.



Desde las primeras horas de la mañana se ha observado una ligera emisión continua de gases volcánicos y en ocasiones ligeras cantidades de ceniza, que se dispersan de manera preferencial hacia el oeste-noroeste.

El CENAPRED exhorta a NO ACERCARSE al volcán y sobre todo al cráter, por el peligro que implica la caída de fragmentos balísticos y en caso de lluvias fuertes alejarse de los fondos de barrancas por el peligro de flujos de lodo y escombros.

El **Semáforo de Alerta Volcánica** del Popocatepetl se encuentra en AMARILLO FASE 2.

Las recomendaciones para la población ante esta actividad son: No hacer caso a rumores y estar atentos a la información que emita la Coordinación Nacional de Protección Civil por sus canales y cuentas oficiales **www.gob.mx/cenapred** y **[@CNPC_MX](https://twitter.com/CNPC_MX)**

Ante la probable caída de ceniza se recomienda:

1. Cubrir nariz y boca con pañuelo o cubreboca.
2. Limpiar ojos y garganta con agua pura.
3. Utilizar lentes de armazón y evitar los de contacto para reducir la irritación ocular.



<http://morelos.gob.mx>



Gobierno Estado de Morelos



@GobiernoMorelos



4. Cerrar ventanas o cubrirlas y permanecer lo más posible dentro de la casa.

Los escenarios previstos para esta fase son:

1. Que continúe la actividad explosiva de escala baja a intermedia.
2. Lluvias de ceniza leves a moderadas en poblaciones cercanas.
3. Posibilidad de flujos piroclásticos y flujos de lodo de corto alcance.

RECOMENDACIONES:

Se hace especial énfasis en las siguientes recomendaciones:

1. Continuar con el radio de seguridad de 12 km, por lo que la permanencia en esa área no está permitida.
2. Controlar el tránsito entre Santiago Xalitzintla y San Pedro Nexapa, vía Paso de Cortés.
3. A las autoridades de Protección Civil, mantener sus procedimientos preventivos, de acuerdo con sus planes operativos.
4. A la población se le recomienda elevar la atención a los avisos de las autoridades de su localidad y se exhorta a no acercarse al volcán, y mucho menos al cráter.

El monitoreo del volcán Popocatepetl se realiza de forma continua las 24 horas. Cualquier cambio en la actividad será reportado oportunamente. El nivel del Semáforo de Alerta Volcánica dependerá de la evolución de la actividad del volcán.



<http://morelos.gob.mx>



Gobierno Estado de Morelos



@GobiernoMorelos

Aviso Especial por la actividad del Volcán Popocatepetl
No. Aviso: 907

Ciudad de México a 16 de Diciembre del 2019.

Emisión: 09:00h

Servicio Meteorológico Nacional, fuente oficial del Gobierno de México, emite el siguiente aviso:

SE PRONOSTICA QUE LA CENIZA VOLCÁNICA TENDRÁ UNA TRAYECTORIA CON DIRECCION HACIA EL NORESTE DE LA REPÚBLICA MEXICANA

Iniciando su trayectoria en el oeste, centro y noreste del estado de Puebla; suroeste, centro y noreste del estado de Tlaxcala y centro del estado de Veracruz, para las primeras 12 horas de pronóstico.

Actualmente no hay reporte de caída de ceniza en el estado.

