



## REPORTE UIES 03/06/2019

### MONITOREO DE INTELIGENCIA EPIDEMIOLÓGICA (Corte a las 09:00 hrs)

#### **JURISDICCIÓN SANITARIA I:**

- INTOXICACION ALIMENTARIA:
  - Se notifica brote DE intoxicación alimentaria por Clembuterol con probable fuente de infección carne de rastro, el Centro de Salud de Tlaltenango notifica de 24 casos de los cuales 16 son femeninos y 8 masculinos, también el Hospital General de Cuernavaca notifica 14 casos de los cuales 10 son femeninos y 4 masculinos que inician síntomas el día 01/06/2019, todos ellos con el antecedente de haber acudido al mismo evento en donde se consumió carne y viseras de res (barbacoa) en la misma fecha 01/06/2019, se realiza enlace con la manejadora de alimentos para ratificar información que informa haber comprado carne de res en el Rastro Municipal de Cuernavaca con dirección Boulevard Doctor lauro Ortega Martínez Km. 2.5 (antes Boulevard Cuahunahuac), Col Revolución, C.P. 62390, no se refieren defunciones por el momento, la brigada epidemiológica se encuentra realizando el estudio clínico-epidemiológico en atención con COPRISEM, el día de ayer fue notificado a nivel federal vía NOTINMED con el Folio NM00204573-0, se notificará cualquier avance a la brevedad.

#### **JURISDICCIÓN SANITARIA II:**

- SIN MOVIMIENTO.

#### **JURISDICCIÓN SANITARIA III:**

- SIN MOVIMIENTO:



<http://morelos.gob.mx>



Gobierno Estado de Morelos



@GobiernoMorelos



## REPORTE UIES 03/06/2019

### MONITOREO DE MEDIOS (Corte a las 09:00 hrs)

#### **SOL DE CUERNAVACA.**

- **Previenen a familias en zona de riesgo.**

Ante el pronóstico de una serie de ciclones tropicales, el comandante del segundo turno Fabricio Fabián Huerta señaló que empezaron a notificar a las familias que viven en las márgenes de la barranca o el río para que se preparen ante cualquier contingencia para evacuar.

Este fin de semana, elementos de Protección Civil de Zacatepec notificaron a las familias que viven en los márgenes de la barranca que atraviesa las colonias Poza Honda y Paraíso, que preparen en una bolsa de plástico los documentos más importantes y una mochila con ropa y medicamentos, en caso que deban evacuar.

Fabián Huerta advirtió que se avecinan múltiples ciclones tropicales y otros fenómenos hidrometeorológicos, por lo que habrá abundantes precipitaciones. Reconoció que las personas están acostumbradas a vivir así, a pesar de saber el peligro que corren, porque se niegan abandonar sus casas, y no todos reconocen que en cualquier momento podrían ser evacuados.

El coordinador de Ecología, Protección Civil y Bomberos, Omar Olivares Calderón, refirió que exhortan a los habitantes de esta barranca a que tengan todas las medidas de precaución en su domicilio para afrontar una inundación repentina.

Hoy notificarán a los habitantes de Rincón del Río, sobre la ribera del Apatlaco, y harán las mismas observaciones, pues el objetivo de Protección Civil Zacatepec es mantener la integridad física de los habitantes como prioridad y en la medida de sus posibilidades, los bienes materiales de la población.

Manifestó que se toman las medidas necesarias para contrarrestar los efectos de inundaciones por las lluvias, como la limpieza y desazolve de causas, así como la preparación de albergues temporales y suministros para la población como alimentación, servicio médico y labores sanitarias.





- **Lista Cruz Roja para atender emergencias por lluvias.**

Con las lluvias el número de accidentes automovilísticos se incrementa, reconoció el coordinador de Socorros de la delegación estatal de la Cruz Roja, Martín Cruz Salas por lo que hizo un llamado a la prevención, a fin de evitar consecuencia que puedan llegar a ser mortales.

Dijo que como institución se encuentran listos para atender cualquier situación de emergencia que se llegue a presentar durante la temporada de lluvias, en donde participan rescatistas y voluntarios.

Las causas principales de la mayoría de los accidentes es por la imprudencia y negligencia de los conductores al no respetar los límites de velocidad, sin embargo, cuando se suma a ello que la cinta asfáltica esta mojada, el número de accidentes se incrementa considerablemente.

El entrevistado dijo que la mejor manera de cuidarse es a través de la prevención, por lo que es importante que los vehículos estén en las mejores condiciones, ya que si cuentan con llantas lisas se incrementa el riesgo de sufrir un accidente; asimismo el sistema de limpiaparabrisas tiene que tener un buen funcionamiento al igual que los desempañadores.

En esta temporada de lluvias es importante que los conductores guarden su distancia, disminuyan su velocidad y revisen bien su automóvil antes de salir a carretera, pero lo más importante es que se respeten los señalamientos, los límites de velocidad y se evite manejar cansado y en estado de ebriedad

Otras recomendaciones son que los niños deben de viajar en la parte trasera del vehículo, en silla y con cinturón de seguridad.

Finalmente, Cruz Salas dijo que es importante que las personas no crucen lugares donde hay encharcamientos de agua, ya que se desconocen los riesgos que podrían existir.



<http://morelos.gob.mx>



Gobierno Estado de Morelos



@GobiernoMorelos



## **DIARIO DE MORELOS.**

- **Tabaco, un vicio estudiantil**

Como un vicio que cobra fuerza entre adolescentes y jóvenes, estudiantes de preparatoria y universidad, así luce el consumo de tabaco que cada vez gana más chavos sin que sus padres los sepan.

Fumo desde hace 2 años y mis padres no lo saben, fumo hasta seis cigarrillos por día."

Alejandro, estudiante.

Estudio la universidad y fumo dos cigarros por día desde hace un año."

Samuel Trejo, estudiante.

"Comencé a fumar desde los 15 años, actualmente consumo cuatro cigarrillos diarios."

Irving Cortés, estudiante.

"Comencé a fumar desde hace tres años y consumo dos cigarrillos por día."

Adriana López, estudiante.

## **LA UNIÓN.**

- **Piden no bajar la guardia en prevención de sarampión**

La Secretaría de Salud federal alertó a sus homologas en el país sobre la confirmación de un nuevo caso importado de sarampión; por ello las autoridades sanitarias de Morelos y del resto del país deben estar atentas a la detección de posibles casos y llaman a la población a no dejar de vacunar a los infantes.

A través de un documento del Sistema Nacional de Vigilancia Epidemiológica (Sinave) la dependencia federal informó de la presencia de dicho caso, identificado en Quintana Roo.

Se trata de una mujer de 50 años, procedente de Inglaterra, quien arribó a territorio mexicano el pasado 27 de mayo de 2019, a través del Aeropuerto Internacional de Cancún, con destino final en Playa del Carmen.

Al presentar signos y síntomas de enfermedad, solicitó atención médica en un hospital privado, donde fue reconocida como caso probable de sarampión.

Fue transferida el pasado 28 de mayo a una unidad de la Secretaría de Salud, que activó los protocolos de respuesta en salud pública



<http://morelos.gob.mx>



Gobierno Estado de Morelos



@GobiernoMorelos



establecidos para el estudio del caso, la identificación de contactos y el bloqueo epidemiológico correspondiente.

Se detalló que se tomaron muestras para la confirmación diagnóstica, misma que realizó el Laboratorio Estatal de Salud Pública de Quintana Roo. Las muestras también fueron enviadas al Instituto Nacional de Diagnóstico y Referencia Epidemiológico (Indre).

Con el fin de no generar alarma y responder conforme a los protocolos, se dio a conocer que la Secretaría de Salud de Quintana Roo trabaja coordinadamente con personal federal del Centro Nacional para la Salud de la Infancia y la Adolescencia (Censia) y la Dirección General de Epidemiología (DGE) en la implementación de las medidas de prevención y control que permitirán evitar contagios y detectar casos secundarios.

Cabe señalar que los familiares de la paciente, dos mujeres de 7 y 29 años y dos hombres de 14 y 33 años se encuentran actualmente asintomáticos.

La Secretaría de Salud destacó que "las altas coberturas vacunales contra sarampión en Quintana Roo y la mayoría del país contribuyen a un bajo riesgo de propagación de esta enfermedad en la población mexicana. Sin embargo, el subsistema de Salud Pública del país realiza las acciones necesarias para prevenir y controlar cualquier evento que ponga a México en riesgo de re-introducción de sarampión".

En este sentido se ha recomendado a las entidades mantener la vigilancia epidemiológica para la identificación oportuna de casos sospechosos, y darles en manejo adecuado, además de no bajar la guardia en la prevención, pues en México, se ha logrado mantener esa enfermedad con indicadores prácticamente de erradicación por la aplicación universal de las vacunas.



<http://morelos.gob.mx>



Gobierno Estado de Morelos



@GobiernoMorelos





## **EL UNIVERSAL.**

- **Hubo caso importado de sarampión: Ssa**

El Sistema Nacional de Vigilancia Epidemiológica (Sinave), de la Secretaría de Salud (Ssa), confirmó la presencia de un caso importado de sarampión en Quintana Roo. Se trata de una mujer inglesa de 50 años, quien arribó el pasado 27 de mayo al Aeropuerto Internacional de Cancún con destino a Playa del Carmen. A su llegada, la turista presentó signos y síntomas de enfermedad, por lo que solicitó atención médica en un hospital privado. Los médicos informaron que probablemente se trataba de sarampión y al día siguiente fue transferida a una unidad de la Secretaría de Salud, hecho que activó los protocolos de respuesta establecidos para el estudio del caso, la identificación de contactos y el bloqueo epidemiológico. El Laboratorio Estatal de Salud Pública (LESP) de Quintana Roo procedió a la toma de muestras para la confirmación diagnóstica. Las pruebas también fueron enviadas al Instituto Nacional de Diagnóstico y Referencia Epidemiológico (InDRE) para corroborar. Tanto la Secretaría de Salud estatal, el Centro Nacional para la Salud de la Infancia y la Adolescencia (Censia), así como la Dirección General de Epidemiología (DGE) trabajan coordinadamente en la implementación de medidas de prevención y control que permitirán evitar contagios y detectar casos secundarios. Respecto a los familiares que acompañaban a la paciente durante el viaje, dos mujeres de siete y 29 años y dos hombres de 14 y 33 años, las autoridades federales reportaron en un comunicado que se encuentran actualmente asintomáticos.



<http://morelos.gob.mx>



Gobierno Estado de Morelos



@GobiernoMorelos



## REPORTE UIES 03/06/2019

### MONITOREO DE LLUVIAS

#### **Reporte de Lluvias**

Se informa que, durante la noche de ayer y la madrugada de hoy se presentaron lluvias ligeras, en algunas partes del estado:

**Al momento No se tiene reporte de afectaciones relevantes que requieran intervención de salud.**



<http://morelos.gob.mx>



Gobierno Estado de Morelos



@GobiernoMorelos



## REPORTE UIES 03/06/2019

### MONITOREO DE LLUVIAS

#### **TEMPORAL DE LLUVIAS SOBRE GRAN PARTE DE MÉXICO CON TORMENTAS INTENSAS A TORRENCIALES Y POSIBILIDAD DE DESLAVES EN GUERRERO, VERACRUZ, OAXACA Y CHIAPAS**

Este día, la **zona de inestabilidad** con probabilidad de desarrollo ciclónico se localizará frente a las costas de Veracruz, en combinación con un **canal de baja presión** en el interior del país favorecerá lluvias con tormentas en el noreste, centro, oriente y sur de México; una zona de inestabilidad superior en el norte del territorio mantendrá probabilidad para tormentas en el norte y occidente de México. Las lluvias y tormentas podrían estar acompañadas de actividad eléctrica, rachas de viento y posible caída de granizo, con los acumulados siguientes:

#### **Pronóstico de precipitación para hoy 03 de junio de 2019:**

**Tormentas intensas a puntuales torrenciales (150 a 250 litros por metro cuadrado) con posibilidad de deslaves:** Guerrero, Veracruz y Oaxaca.

**Tormentas muy fuertes a puntuales intensas (75 a 150 litros por metro cuadrado) con posibilidad de deslaves:** Tamaulipas, San Luis Potosí, Querétaro, Hidalgo, Puebla y Chiapas.

**Tormentas fuertes con tormentas puntuales muy fuertes (50 a 75 litros por metro cuadrado):** Jalisco, Michoacán, Guanajuato, Estado de México, **Morelos**, Tlaxcala y Campeche.

**Intervalos de chubascos con tormentas puntuales fuertes (25 a 50 litros por metro cuadrado):** Chihuahua, Durango, Coahuila, Nuevo León, Nayarit, Colima, Ciudad de México y Tabasco.

**Intervalos de chubascos (5.1 a 25 litros por metro cuadrado):** Zacatecas, Aguascalientes, Sinaloa, Yucatán y Quintana Roo.

#### **Pronóstico de temperaturas máximas para hoy 03 de junio de 2019:**

**Temperaturas de 40 a 45°C:** Zonas de Sinaloa, Nayarit, Jalisco, Michoacán, Guerrero.

**Temperaturas de 35 a 40°C:** Zonas de Chihuahua, Coahuila, Nuevo León, Tamaulipas, Colima, Yucatán y Quintana Roo.

#### **Pronóstico de vientos para hoy 03 de junio de 2019:**

**Viento con rachas superiores a 50 km/h:** Baja California, Sonora, Chihuahua, Coahuila, Nuevo León, Tamaulipas, Durango, San Luis Potosí, Nayarit, Jalisco,



<http://morelos.gob.mx>



Gobierno Estado de Morelos



@GobiernoMorelos





Guanajuato, Puebla, costas de Veracruz, Tabasco, Campeche y Yucatán.

**Viento con rachas superiores a 40 km/h:** Baja California Sur, Querétaro, Hidalgo, Colima y Michoacán.



<http://morelos.gob.mx>



Gobierno Estado de Morelos



@GobiernoMorelos

**REPORTE UIES 03/06/2019**

**MONITOREO METEOROLÓGICO Y SISMOLÓGICO**

**Valle de México:** Cielo nublado con tormentas puntuales muy fuertes acompañadas de actividad eléctrica en el Estado de México y fuertes en la Ciudad de México. Ambiente templado y viento de componente norte de 10 a 25 km/h con rachas de hasta 40 km/h. En la Ciudad de México se prevé una temperatura máxima de 21 a 23°C y mínima de 13 a 15°C. Para el Estado de México, temperatura máxima de 20 a 22°C y mínima de 9 a 11°C.

**Pacífico Centro:** Cielo nublado con tormentas puntuales muy fuertes y actividad eléctrica en Michoacán y tormentas muy fuertes en Jalisco, fuertes en Nayarit. Ambiente caluroso y viento de componente oeste de 10 a 25 km/h con rachas que pueden superar los 50 km/h en zonas de tormentas.

**Pacífico Sur:** Cielo nublado con tormentas puntuales torrenciales en Guerrero y Oaxaca, así como tormentas puntuales intensas en Chiapas. Dichas tormentas acompañadas de actividad eléctrica; además existe la posibilidad de deslaves. Ambiente cálido. Viento de componente sur de 20 a 35 km/h.

**Golfo de México:** Cielo nublado con tormentas puntuales torrenciales en Veracruz, intensas en Tamaulipas y fuertes en Tabasco, acompañadas de actividad eléctrica y posibilidad de deslaves. Ambiente cálido y viento de componente este de 15 a 30 km/h con rachas superiores a 50 km/h en Veracruz y Tamaulipas.

**Península de Yucatán:** Cielo nublado durante del día con tormentas muy fuertes en Campeche e intervalos de chubascos en Yucatán y Quintana Roo. Ambiente cálido y viento del este y sureste de 15 a 30 km/h con rachas superiores a 50 km/h.

**Mesa Central:** Cielo nublado con tormentas puntuales intensas en Querétaro, tormentas puntuales muy fuertes en Hidalgo y Puebla, muy fuertes en Guanajuato, Morelos y Tlaxcala. Las lluvias estarán acompañadas de actividad eléctrica. Ambiente cálido y viento de componente este de 15 a 30 km/h con rachas mayores a 50 km/h.

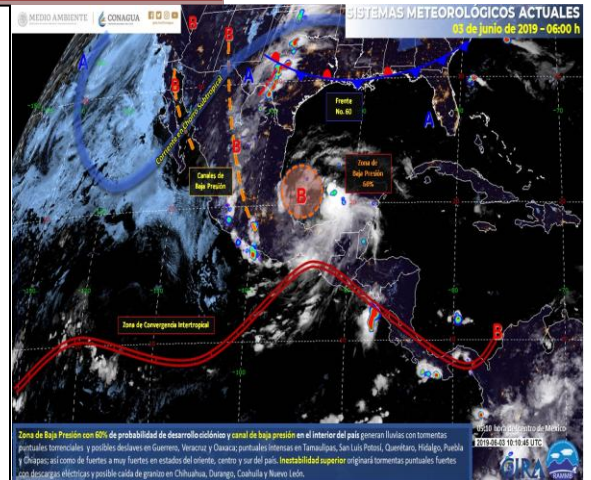

**MONITOREO SISMOLÓGICO**

**FECHA:** 2019-06-03  
**HORA:** 00:38:06  
**MAGNITUD:** 4.1  
**EPICENTRO**  
**LATITUD:** 29.98°  
**LONGITUD:** -113.88°  
**LOCALIZACIÓN:** 148 KM AL SURESTE DE SAN FELIPE, BAJA CALIFORNIA.  
**PROFUNDIDAD:** 10 KM

Estaciones	Cuernavaca	Jiutepec	Yautepec	Temixco	Cuatla	Puente de Ixtla
Temp. Max.	25°C	26°C	27°C	28°C	27°C	32°C
Temp. Min.	17°C	18°C	18°C	18°C	17°C	21°C

Estaciones	Yecapixtla	Tepoztlán	Tres Marías	Jojutla	Ocuituco	Jonacatepec
Temp. Max.	25°C	23°C	18°C	33°C	22°C	29°C
Temp. Min.	16°C	16°C	9°C	21°C	14°C	18°C





## REPORTE UIES 03/06/2019

### MONITOREO VOLCÁNICO

**Junio 02, 11:00 h (Junio 02, 16:00 GMT)**

En las últimas 24 horas, se tuvo poca visibilidad, sin embargo por medio de los sistemas de monitoreo del volcán Popocatepetl, se identificaron 106 exhalaciones acompañadas de vapor de agua, gas y ligeras cantidades de ceniza que el viento dispersó al Suroeste. Adicionalmente se registraron dos eventos volcanotectónicos uno ayer a las 16:02 h, con magnitud de Mc2.4 y el otro hoy a las 05:55 h con magnitud Mc 2.3, así como 310 minutos de tembor



Al momento de este reporte no se cuenta con visibilidad, en caso de emisiones el viento las dispersará al Suroeste.

El sistema de monitoreo del volcán Popocatepetl opera las 24 horas. El CENAPRED mantiene una vigilancia estrecha ante cualquier evento. Cualquier cambio en los parámetros de monitoreo se reportará oportunamente.

El CENAPRED exhorta a NO ACERCARSE al volcán y sobre todo al cráter, por el peligro que implica la caída de fragmentos balísticos y en caso de lluvias fuertes alejarse de los fondos de barrancas por el peligro de flujos de lodo y escombros.

El **Semáforo de Alerta Volcánica** del Popocatepetl se encuentra en AMARILLO FASE 2.

Las recomendaciones para la población ante esta actividad son: No hacer caso a rumores y estar atentos a la información que emita la Coordinación Nacional de Protección Civil por sus canales y cuentas oficiales **[www.gob.mx/cenapred](http://www.gob.mx/cenapred)** y **@CNPC MX**



<http://morelos.gob.mx>



Gobierno Estado de Morelos



@GobiernoMorelos



Ante la probable caída de ceniza se recomienda:

1. Cubrir nariz y boca con pañuelo o cubreboca.
2. Limpiar ojos y garganta con agua pura.
3. Utilizar lentes de armazón y evitar los de contacto para reducir la irritación ocular.
4. Cerrar ventanas o cubrirlas y permanecer lo más posible dentro de la casa.

Los escenarios previstos para esta fase son:

1. Que continúe la actividad explosiva de escala baja a intermedia.
2. Lluvias de ceniza leves a moderadas en poblaciones cercanas.
3. Posibilidad de flujos piroclásticos y flujos de lodo de corto alcance.

#### RECOMENDACIONES:

Se hace especial énfasis en las siguientes recomendaciones:

1. Continuar con el radio de seguridad de 12 km, por lo que la permanencia en esa área no está permitida.
2. Controlar el tránsito entre Santiago Xalitxintla y San Pedro Nexapa, vía Paso de Cortés.
3. A las autoridades de Protección Civil, mantener sus procedimientos preventivos, de acuerdo con sus planes operativos.
4. A la población se le recomienda elevar la atención a los avisos de las autoridades de su localidad y se exhorta a no acercarse al volcán, y mucho menos al cráter.

El monitoreo del volcán Popocatepetl se realiza de forma continua las 24 horas. Cualquier cambio en la actividad será reportado oportunamente. El



<http://morelos.gob.mx>



Gobierno Estado de Morelos



@GobiernoMorelos





nivel del Semáforo de Alerta Volcánica dependerá de la evolución de la actividad del volcán.

Aviso Especial por la actividad del Volcán Popocatepetl.  
No. Aviso: 426 Ciudad de México a 03 de Junio del  
2019. Emisión: 09:00h. Servicio Meteorológico Nacional,  
fuente oficial del Gobierno de México, emite el siguiente  
aviso:

**SE PRONOSTICA QUE LA CENIZA VOLCÁNICA TENDRÁ UNA  
TRAYECTORIA CON DIRECCIÓN INICIAL HACIA EL SUR DE  
LA REPÚBLICA MEXICANA.**

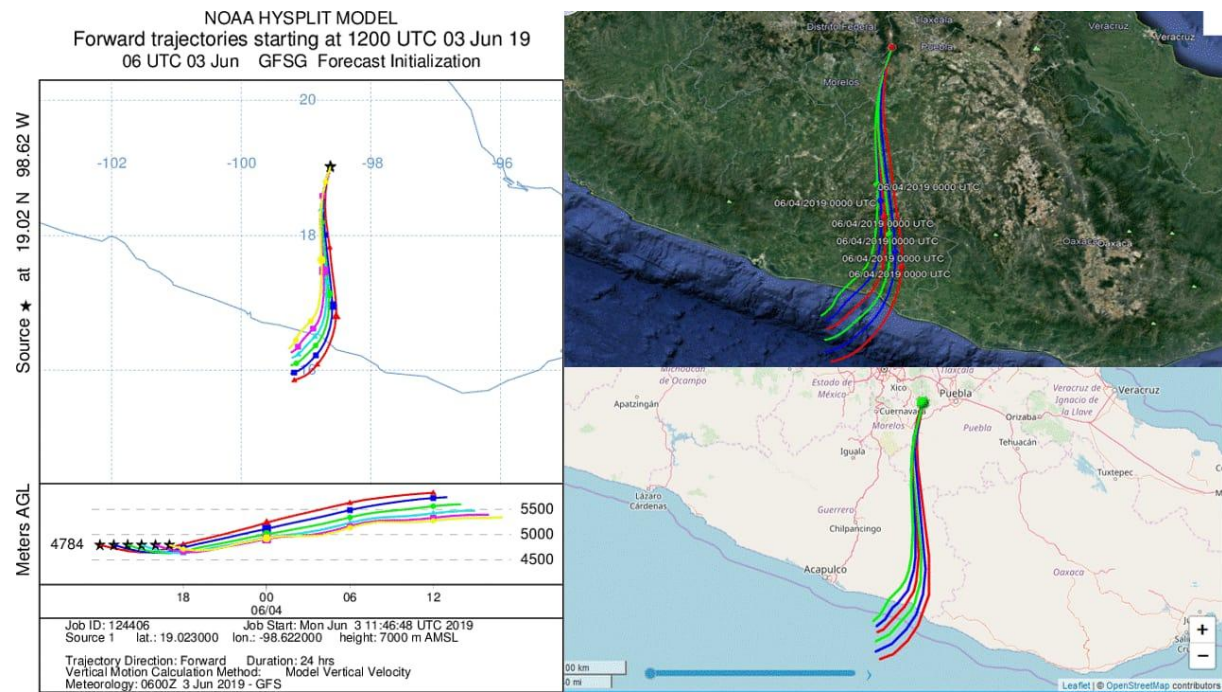

<http://morelos.gob.mx>



Gobierno Estado de Morelos



@GobiernoMorelos