



## REPORTE UIES 17/06/2019

### MONITOREO DE INTELIGENCIA EPIDEMIOLÓGICA (Corte a las 09:00 hrs)

#### **JURISDICCIÓN SANITARIA I:**

- SIN MOVIMIENTO:

#### **JURISDICCIÓN SANITARIA II:**

- SIN MOVIMIENTO.

#### **JURISDICCIÓN SANITARIA III:**

- SIN MOVIMIENTO:



<http://morelos.gob.mx>



Gobierno Estado de Morelos



@GobiernoMorelos



## REPORTE UIES 17/06/2019

### MONITOREO DE MEDIOS (Corte a las 09:00 hrs)

#### **SOL DE CUERNAVACA.**

- **Omitió comuna la revisión de carne.**

Después de que hace unos días los inspectores de la Comisión Federal para la Protección contra Riesgos Sanitarios (Cofepris) realizaron una visita al rastro municipal, el secretario de Servicios Públicos y Desarrollo Sustentable de Cuernavaca, Efraín Mondragón Corrales, informó que llevan a cabo un censo para tener el registro de los introductores en el Rastro municipal, quienes firmarán cartas responsivas ante cualquier situación.

En la inspección de la Cofepris, presuntamente se detectó la contaminación de las reses con clenbuterol, un medicamento que se utiliza para aumentar la masa muscular en los bovinos, por ello, Mondragón Corrales dijo que además del registro de los introductores se les entregará una credencial, ya que cualquiera puede llegar a matar sus reses en el establecimiento.

Sin embargo, por esa situación, el funcionario municipal manifestó que esperarán al resultado de la Cofepris, para que así el Ayuntamiento determine el procedimiento a seguir, ya que podrían ser acreedores a una multa, aunque, para evitar problemas legales, a los introductores se les hace firmar una carta responsiva por cualquier situación o intoxicación a consecuencia del producto que venden.

No tenemos registro de todos los introductores, por eso esta administración empezó a hacer un registro formal de cuántos son, debido a que es un servicio de que cualquier puede llegar a matar ahí; por eso empezamos con un registro propio y les vamos a entregar una credencial para la propia seguridad del rastro, comentó Mondragón Corrales.

Dijo que trabajan en la base de datos que se dará conocer una vez concluido.



<http://morelos.gob.mx>



Gobierno Estado de Morelos



@GobiernoMorelos



- **Van en aumento casos de Sida en Morelos**

En el primer trimestre de 2019, el Centro Nacional para la Prevención y el Control del VIH y el Sida (Censida) ha registrado más de la cuarta parte del total de casos que registraron en todo 2018 en el estado de Morelos, algo que llama la atención tomando en cuenta que el año pasado fue cuando más casos se han presentado, con un total de 210 casos.

De acuerdo con el último informe de Vigilancia Epidemiológica de casos de VIH/Sida en México, correspondiente a los primeros tres meses de 2019 y publicado hace una semana por el Censida, en lo que va de 2019 el estado de Morelos ha reportado 55 nuevos casos de VIH, lo que representa el 26.2 por ciento de casos que se registraron durante 2018.

Del total de casos, 54 corresponden a hombres, mientras que sólo uno es de una mujer. En 2018, 192 casos fueron de hombres y 18 de mujeres, una proporción que se ha mantenido de forma histórica desde que empezaron a tomarse estadísticas sobre el VIH en México, a partir de 1983: desde ese año y hasta la fecha, en Morelos se han reportado cuatro mil 592 casos de Sida en total, tres mil 679 corresponden a hombres y 913 a mujeres.

En el estado, la detección de casos es posible no sólo a través de la Secretaría de Salud y los Servicios de Salud Morelos, sino también gracias a las campañas de aplicación de pruebas rápidas en lugares públicos.

## **LA UNIÓN.**

- **Mantienen monitoreo por posible caída de ceniza**

Después de la caída de ceniza en comunidades de Puebla y Tlaxcala Tetela del Volcán. – Luego de la fuerte explosión registrada el viernes por la mañana, que produjo una columna de ceniza de 5 kilómetros de altura, que provocó caída de ceniza en comunidades de los estados de Puebla y Tlaxcala, en Morelos se mantiene el monitoreo permanente para detectar a tiempo ese fenómeno, a fin de advertir a tiempo a la población.

De acuerdo con información del puesto de observación número uno, ubicado en este municipio, se llevan a cabo recorridos por los municipios de Hueyapan, Tetela del Volcán, Zacualpan de Amilpas,



<http://morelos.gob.mx>



Gobierno Estado de Morelos



@GobiernoMorelos



Temoac, Ocuituco y Yecapixtla, para verificar la presencia de ceniza volcánica que pudiera representar un riesgo para la población.

El responsable de este puesto de observación informó que por instrucciones del Coordinador Estatal de Protección Civil del Estado de Morelos, Enrique Clement Gallardo, se mantiene la difusión oportuna de la información emitida por el Centro Nacional de Prevención de desastres (Cenapred), así como las medidas de prevención para proteger la integridad de los habitantes.

Destacó que durante esta temporada, los vientos dominantes cambian frecuentemente de dirección hacia el Estado de Morelos, de ahí que la probabilidad de caída de ceniza aumenta, y es necesario que los ciudadanos estén informados a tiempo, además de que se mantiene la campaña de difusión de las medidas preventivas para insistir en su aplicación permanente.

En su reporte de este sábado, el Cenapred registró en un término de 24 horas un total de 24 exhalaciones, acompañadas de vapor de agua, gas y ligeras cantidades de ceniza; además de 138 minutos de tremor de baja amplitud.

El organismo reiteró sus restricciones para no acercarse al volcán por el peligro que implica la caída de fragmentos balísticos. El Semáforo de Alerta Volcánica del Popocatepetl se encuentra en Amarillo Fase 2.

- **Lllaman a prevenir enfermedades gastrointestinales**

Tetecala.- Hasta en un 10 por ciento aumentan las enfermedades gastrointestinales en el municipio durante esta temporada, reconoció el director de Salud de la comuna, Nelson Ortiz Luna, quien hizo un llamado a la población a extremar las medidas de higiene para evitar alguna enfermedad, y en caso de presentar algún síntoma, acudan a la unidad médica correspondiente.

Ortiz Luna recordó que durante los meses de marzo a junio es el periodo con mayor riesgo de enfermedades gastrointestinales, por lo que recomendó a la población evitar consumir alimentos en la vía pública, cuidar el modo de preparación de los mismos, y sobre todo mantenerlos en refrigeración y debidamente tapados.

Comentó que se han realizado acciones preventivas a través de la distribución de trípticos para informar a la ciudadanía sobre las





medidas preventivas para reducir el riesgo de alguna enfermedad gastrointestinal, donde incluso se ha recomendado a los comerciantes de alimentos preparados extremar las medidas de higiene en el manejo adecuado de los alimentos, para evitar el riesgo de enfermedades gastrointestinales.

"La recomendación es evitar consumir alimentos de dudosa procedencia, en la vía pública, además de invitar a que se ingieran más líquidos de los que se acostumbra para evitar el riesgo de enfermedades o deshidratación", dijo el director de Salud.

Reconoció que en esta temporada prolifera la mosca, uno de los insectos que transmite más virus, por lo que se recomendó cuidar el manejo y consumo de los alimentos, para reducir el riesgo de alguna enfermedad.

Recomendó que en caso de presentar algún síntoma como dolor abdominal, vómito, diarrea o fiebre, acudan al centro de salud que les corresponde para recibir atención médica oportuna, a fin de evitar algún problema de deshidratación o complicación en su salud.

## **EL REGIONAL.**

- **En Morelos se registran focos rojos por laudos**

En Morelos se registran focos rojos por laudos laborales, reveló la presidenta del Tribunal Estatal de Conciliación y Arbitraje (TECA), María Reina Valencia Reyes, De acuerdo con la funcionaria estatal, existen municipios donde los alcaldes se niegan a cumplir con la ley, esto, incrementa el número de demandas laborales, incluso mencionó que los ediles están despidiendo a personal sindicalizado.

"Sí tenemos focos rojos, tenemos en Tepalcingo, Puente de Ixtla, Cuautla y Ayala la situación es grave, los presidentes municipales no concilian y están despidiendo", dijo en entrevista.

Para la presidente del TECA, los ediles están actuando de manera irresponsable por despedir al personal de manera injustificada y sin previa conciliación, ante esta situación, dijo que les ha exhortado a tratar de conciliar para evitar que el recorte de personal genere nuevos conflictos y surgimiento de laudos que es mayor a 560 millones de pesos y existen más de seis mil 500 denuncias laborales en el Tribunal.







“Está totalmente rebasado el Tribunal, es muchísimo el trabajo por el incremento de demandas incrementado, es histórico, es increíble sigues despedido a la gente sin conciliar”, expresó.

También reveló que al menos 10 alcaldes están en riesgo de ser destituidos por incumplimiento en el pago de laudos laborales, aunque no precisó los nombres, confirmó que éstos buscan la protección mediante el amparo.

Pero para que esta situación no empeore, Valencia Reyes dijo es necesario que los alcaldes asuman su compromiso para evitar el despido masivo de personal o liquidarlos conforme a la ley.

### **ZONA CENTRO.**

- **Coordinan autoridades educativas y de salud acciones para evitar enfermedades transmitidas por vector.**

El director general del Instituto de la Educación Básica del Estado de Morelos (IEBEM), Eliacin Salgado de la Paz, expresó que personal de la Secretaría de Salud, a través de Servicios de Salud (SSM), dará pláticas informativas a la comunidad educativa de nivel preescolar, primaria y secundaria, con la finalidad de evitar la incidencia de enfermedades transmitidas por vector durante la temporada de lluvias. Indicó que la coordinación interinstitucional ha permitido la distribución de materiales gráficos, y la realización actividades lúdicas y talleres teórico-prácticos, en cerca de mil 300 planteles educativos de nivel básico sobre técnicas de prevención y combate del mosquito “*Aedes aegypti*”. El director general del IEBEM señaló que los participantes en las pláticas y talleres adquieren los conocimientos necesarios en limpieza y eliminación de objetos que pudieran servir como potenciales incubadoras del mosquito transmisor. Finalmente, a través de los Consejos de Participación Social en la Educación de cada escuela, Salgado de la Paz llamó a madres y padres de familia a coadyuvar en dichas acciones de limpieza.



<http://morelos.gob.mx>



Gobierno Estado de Morelos



@GobiernoMorelos



## REPORTE UIES 17/06/2019

### MONITOREO DE LLUVIAS

#### ***Reporte de Lluvias***

Se informa que, durante la noche de ayer y la madrugada de hoy se presentaron lluvias ligeras a moderadas en el estado, sin presentar afectación en la población.



<http://morelos.gob.mx>



Gobierno Estado de Morelos



@GobiernoMorelos



## REPORTE UIES 17/06/2019

### MONITOREO DE LLUVIAS

## **TORMENTAS PUNTUALES FUERTES A MUY FUERTES ACOMPAÑADAS DE ACTIVIDAD ELÉCTRICA Y POSIBLES GRANIZADAS EN ZONAS DEL SUR Y SURESTE DEL PAÍS**

Este día, una **línea seca** se extenderá sobre Chihuahua y Coahuila generando vientos fuertes con rachas mayores a 60 km/h y posibles tolvánicas en Coahuila, Nuevo León y Tamaulipas. Asimismo, durante la tarde, **canales de baja presión** en el interior del país originarán nublados con tormentas acompañadas de descargas eléctricas y posible caída de granizo en el occidente, sur y sureste de México. Una **nueva onda tropical** se desplazará sobre el occidente del Mar Caribe y se aproximará a la costa sur de Quintana Roo.

### **Pronóstico de precipitación para hoy 17 de junio de 2019:**

**Tormentas fuertes con tormentas puntuales muy fuertes (50 a 75 litros por metro cuadrado):** Oaxaca.

**Intervalos de chubascos con tormentas puntuales fuertes (25 a 50 litros por metro cuadrado):** Jalisco, Michoacán, Puebla, Guerrero, Chiapas.

**Intervalos de chubascos (5.1 a 25 litros por metro cuadrado):** Nayarit, Colima, Durango, Zacatecas, Aguascalientes, San Luis Potosí, Estado de México, **Morelos**, Tlaxcala, Veracruz, Tabasco y Campeche.

**Lluvias aisladas (0.1 a 5.0 litros por metro cuadrado):** Coahuila, Nuevo León, Tamaulipas, Sinaloa, Guanajuato, Querétaro, Hidalgo, Ciudad de México y Quintana Roo.

**Las zonas de tormenta se acompañan de actividad eléctrica, viento arrachado y posible caída de granizo.**

### **Pronóstico de temperaturas máximas para hoy 17 de junio de 2019:**

**Temperaturas superiores a 45°C:** Zonas de Baja California, Sinaloa y Sonora.

**Temperaturas de 40 a 45°C:** Zonas de Baja California Sur, Chihuahua, Coahuila, Nuevo León, Tamaulipas, Nayarit, Jalisco, Michoacán, Guerrero, Campeche y Yucatán.

**Temperaturas de 35 a 40°C:** Zonas de San Luis Potosí, Colima, Chiapas, Veracruz, **Morelos**, Oaxaca, Tabasco y Quintana Roo.

### **Pronóstico de vientos para hoy 17 de junio de 2019:**

**Viento con rachas superiores a 60 km/h:** Sonora y posibles tolvánicas en Coahuila, Nuevo León y Tamaulipas.

**Viento con rachas superiores a 40 km/h:** Península de Baja California (incluyendo el Mar de Cortés), Chihuahua, Durango, Zacatecas, San Luis Potosí, Campeche, Yucatán y Quintana Roo.



<http://morelos.gob.mx>



Gobierno Estado de Morelos



@GobiernoMorelos



**REPORTE UIES 17/06/2019**

**MONITOREO METEOROLÓGICO Y SISMOLÓGICO**

**Valle de México:** Cielo parcialmente nublado la mayor parte del día, intervalos de chubascos con descargas eléctricas y posible caída de granizo en el Estado de México y lluvias aisladas en la Ciudad de México. Viento del norte de 10 a 25 km/h con rachas de hasta 40 km/h. En la Ciudad de México se prevé una temperatura máxima de 29 a 31°C y mínima de 15 a 17°C. Para el Estado de México, temperatura máxima de 26 a 28°C y mínima de 8 a 10°C.

**Pacífico Centro:** Cielo parcialmente nublado durante el día, incremento de nublados vespertinos con tormentas puntuales fuertes, descargas eléctricas y posible caída de granizo en Michoacán y Jalisco, además de intervalos de chubascos en Nayarit y Colima. Ambiente muy caluroso y viento del oeste de 15 a 30 km/h con rachas en zonas de tormenta.

**Pacífico Sur:** Cielo nublado con tormentas puntuales muy fuertes en Oaxaca y fuertes en Guerrero y Chiapas, acompañadas de descargas eléctricas y posible caída de granizo. Ambiente caluroso y viento del sur de 15 a 30 km/h con rachas en zonas de tormenta.

**Golfo de México:** Cielo parcialmente nublado durante el día, incremento de nublados vespertinos con chubascos en Veracruz y Tabasco, así como lluvias aisladas en Tamaulipas, todas acompañadas de actividad eléctrica y posibles granizadas. Ambiente caluroso y viento del sur y sureste de 10 a 25 km/h con rachas superiores a 60 km/h y posibles tolveneras en Tamaulipas.

**Península de Yucatán:** Cielo medio nublado con intervalos de chubascos en Campeche y lluvias aisladas en Quintana Roo, acompañarán de actividad eléctrica. Ambiente muy caluroso y viento del este y sureste de 10 a 25 km/h con rachas superiores a 40 km/h en costas de la región.

**Mesa Central:** Cielo despejado con incremento de nubosidad durante la tarde, tormentas puntuales fuertes en Puebla e intervalos de chubascos en Morelos y Tlaxcala, así como lluvias aisladas en Guanajuato, Querétaro e Hidalgo; las cuales se acompañaran de actividad eléctrica y posibles granizadas. Ambiente caluroso y viento del noreste de 10 a 25 km/h con rachas en zonas de tormenta.

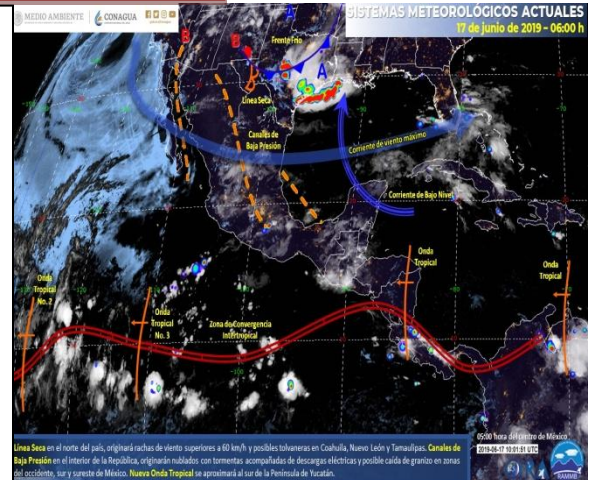

**MONITOREO SISMOLÓGICO**

**FECHA:** 2019-06-16  
**HORA:** 19:07:27  
**MAGNITUD:** 3.0  
**EPICENTRO**  
**LATITUD:** 18.98°  
**LONGITUD:** -98.58°  
**LOCALIZACIÓN:** 17 KM AL NOROESTE DE ATLIXCO, PUEBLA.  
**PROFUNDIDAD:** 4 KM

Estaciones	Cuernavaca	Jiutepec	Yautepec	Temixco	Cuatla	Puente de Ixtla
Temp. Max.	25°C	28°C	31°C	30°C	32°C	34°C
Temp. Min.	13°C	16°C	19°C	17°C	16°C	19°C

Estaciones	Yecapixtla	Tepoztlán	Tres Marías	Jojutla	Ocuituco	Jonacatepec
Temp. Max.	29°C	25°C	19°C	34°C	32°C	33°C
Temp. Min.	14°C	14°C	10°C	20°C	15°C	16°C





## REPORTE UIES 17/06/2019

### MONITOREO VOLCÁNICO

**Junio 16, 11:00 h (Junio 16, 16:00 GMT)**

En las últimas 24 horas por medio de los sistemas de monitoreo del volcán Popocatepetl, se identificaron 42 exhalaciones, acompañadas de vapor de agua, gas y ligeras cantidades de ceniza. Además se registraron 96 minutos de tremor de baja amplitud y dos sismos volcanotectónicos con magnitud preliminar de 2.8 y 1.8.



Al momento de este reporte, debido a las condiciones climáticas, no ha sido posible observar el cráter del volcán de manera continua, sin embargo durante la mañana se observó la salida de gases que se dispersaban al sur-sureste.

El sistema de monitoreo del volcán Popocatepetl opera las 24 horas. El CENAPRED mantiene una vigilancia estrecha ante cualquier evento. Cualquier cambio en los parámetros de monitoreo se reportará oportunamente.

El CENAPRED exhorta a NO ACERCARSE al volcán y sobre todo al cráter, por el peligro que implica la caída de fragmentos balísticos y en caso de lluvias fuertes alejarse de los fondos de barrancas por el peligro de flujos de lodo y escombros.

El **Semáforo de Alerta Volcánica** del Popocatepetl se encuentra en AMARILLO FASE 2.

Las recomendaciones para la población ante esta actividad son: No hacer caso a rumores y estar atentos a la información que emita la Coordinación Nacional de Protección Civil por sus canales y cuentas oficiales **[www.gob.mx/cenapred](http://www.gob.mx/cenapred)** y **[@CNPC MX](https://twitter.com/CNPC_MX)**



<http://morelos.gob.mx>



Gobierno Estado de Morelos



@GobiernoMorelos



Ante la probable caída de ceniza se recomienda:

1. Cubrir nariz y boca con pañuelo o cubreboca.
2. Limpiar ojos y garganta con agua pura.
3. Utilizar lentes de armazón y evitar los de contacto para reducir la irritación ocular.
4. Cerrar ventanas o cubrirlas y permanecer lo más posible dentro de la casa.

Los escenarios previstos para esta fase son:

1. Que continúe la actividad explosiva de escala baja a intermedia.
2. Lluvias de ceniza leves a moderadas en poblaciones cercanas.
3. Posibilidad de flujos piroclásticos y flujos de lodo de corto alcance.

#### RECOMENDACIONES:

Se hace especial énfasis en las siguientes recomendaciones:

1. Continuar con el radio de seguridad de 12 km, por lo que la permanencia en esa área no está permitida.
2. Controlar el tránsito entre Santiago Xalitzintla y San Pedro Nexapa, vía Paso de Cortés.
3. A las autoridades de Protección Civil, mantener sus procedimientos preventivos, de acuerdo con sus planes operativos.
4. A la población se le recomienda elevar la atención a los avisos de las autoridades de su localidad y se exhorta a no acercarse al volcán, y mucho menos al cráter.



<http://morelos.gob.mx>



Gobierno Estado de Morelos



@GobiernoMorelos





El monitoreo del volcán Popocatepetl se realiza de forma continua las 24 horas. Cualquier cambio en la actividad será reportado oportunamente. El nivel del Semáforo de Alerta Volcánica dependerá de la evolución de la actividad del volcán.

En rojo ceniza observada a las 7:26 h. En amarillo pronóstico a 6 horas (fuente: VAAC Washington y CENAPRED).

**Protección civil informa: caída de ceniza en Tetela del Volcán.**

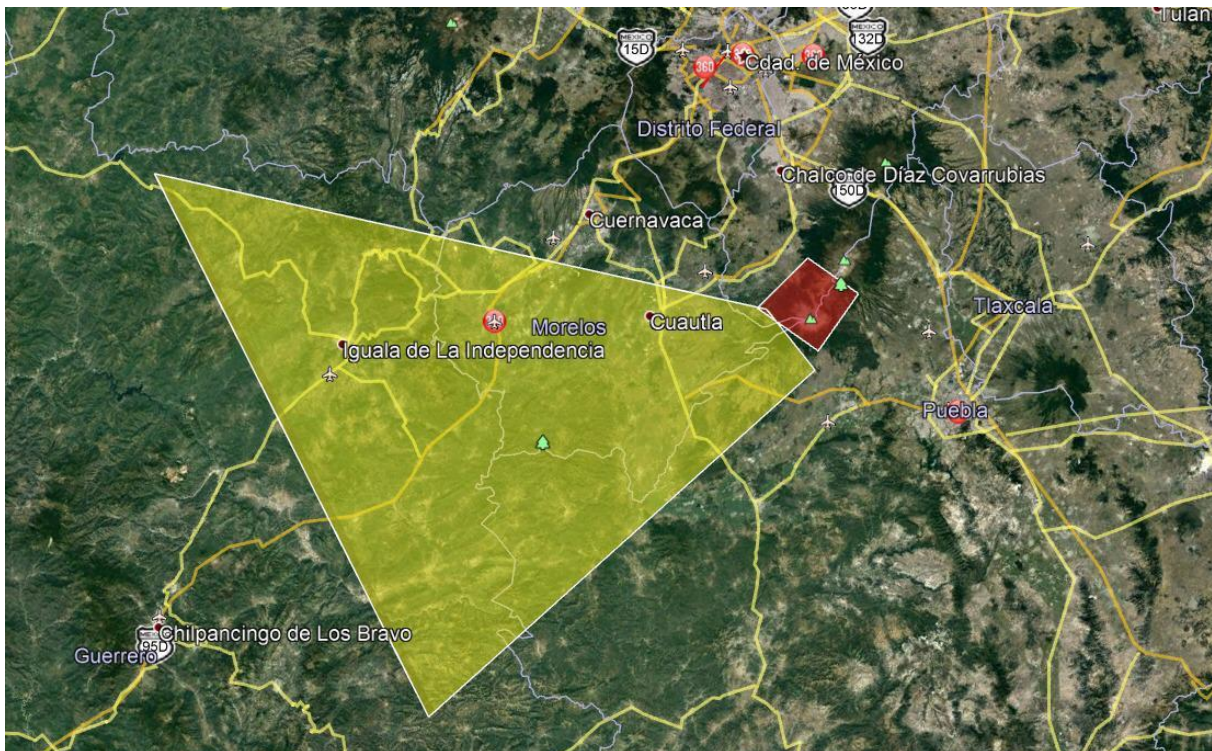

<http://morelos.gob.mx>



Gobierno Estado de Morelos



@GobiernoMorelos