



REPORTE UIES 01/03/2019

MONITOREO DE INTELIGENCIA EPIDEMIOLÓGICA (Corte a las 09:00 hrs)

JURISDICCIÓN SANITARIA I:

- SIN MOVIMIENTO:

JURISDICCIÓN SANITARIA II:

- SIN MOVIMIENTO.

JURISDICCIÓN SANITARIA III:

- SIN MOVIMIENTO:



<http://morelos.gob.mx>



Gobierno Estado de Morelos



@GobiernoMorelos



REPORTE UIES 01/03/2019

MONITOREO DE MEDIOS (Corte a las 09:00 hrs)

SOL DE CUERNAVACA.

- **“Paso Exprés no es pista de carreras”.**

Los accidentes en el Paso Exprés continúan debido a que los automovilistas siguen sin respetar los límites de velocidad, aseguró el comisario de la Policía Federal, Jorge Alberto Plascencia Gutiérrez. A pesar de haber retirado los muros, dijo, deben respetarse los 80 kilómetros por hora que están marcados para la vía de 14.5 kilómetros. Luego de que este jueves se registrara una carambola nuevamente en la vía carretera, donde únicamente se registraron daños materiales, Plascencia Gutiérrez insistió que las observaciones han sido reiteradas cuando los automovilistas viajan por esa parte de la ciudad, pero no han sido prudentes en atender los límites de velocidad establecidos.

Hemos detectado que los últimos accidentes que se han registrado son por no conservar una distancia en la velocidad respecto al vehículo que va adelante; hay una regla muy sencilla que es una regla de tres, es decir, tres segundos, que es tomar un punto de referencia y contar tres para ver que distancia se lleva con el otro vehículo.

Explicó que por cada 15 kilómetros de velocidad que lleva una persona en su vehículo se deja el largo del auto en la distancia; “es decir, si vamos a 60 kilómetros por hora equivaldría el largo de cuatro vehículos entre uno y otro, el no respetar esta regla ha ocasionado simultáneos choques, como el de este jueves, donde se vieron involucrados seis carros, aunque no hubo víctimas humanas”.

El ahora libramiento Cuernavaca, dijo, no es una pista de carreras aunque se quiera ver así, y todo porque no se respeta la velocidad marcada que para los carriles centrales es de 80 kilómetros como máximo y los laterales de 50 kilómetros como máximo, mientras que en esta vía del llamado Paso Exprés los autos circulan por momentos por arriba de los 100 kilómetros por hora.





- **Tres mujeres son agredidas cada día.**

Hasta tres denuncias al día recibe la Instancia de la Mujer por violencia intrafamiliar, uno de los principales delitos contra las mujeres que se cometen en Cuautla, reconoció Secia Lisbeth Clara Palomares, titular del área en el municipio; asimismo, aceptó que se ha incrementado el número de reportes por intento de secuestro.

En los últimos años, la principal causa de llamadas de denuncia en la Secretaría de Seguridad Pública es por el delito de violencia intrafamiliar, ejercida principalmente hacia la mujer. Sin embargo, hay quienes no se atreven a denunciar, pero sí a solicitar apoyo, por lo que prefieren acudir a la Instancia de la Mujer.

De acuerdo con Clara Palomares, en las oficinas de la Instancia de la Mujer se reciben al día hasta tres mujeres víctimas de violencia de género.

Aquí les brindamos todo tipo de asesoría, pero sobre todo les decimos que no están solas, que hay mucha gente que las quiere apoyar y que las va a ayudar

Dijo que de acuerdo con las estadísticas de la Secretaría de Seguridad Pública, Casasano y Francisco I. Madero son considerados focos rojos en cuanto a violencia intrafamiliar.

Tan sólo en enero tenemos registro de 45 casos de violencia, y de este mes aun no tenemos la cifra final

La entrevistada informó que además de la violencia intrafamiliar, se han estado recibiendo reportes de intento de secuestros de mujeres, jóvenes principalmente.





LA UNIÓN.

- **Escuelas podrán modificar horarios para garantizar seguridad de alumnos**

De ingreso o salida*

A través de un comunicado, el Instituto de la Educación Básica del Estado de Morelos (IEBEM) dio a conocer que los directivos de los centros escolares podrán solicitar por escrito modificar los horarios de ingreso o salida.

Lo anterior, en relación a los hechos ocurridos la mañana del jueves 28 de febrero en la escuela secundaria técnica número 14 del municipio de Jiutepec, por lo que las autoridades del IEBEM dialogaron con la comunidad educativa para buscar métodos de prevención.

El director de Secundarias del IEBEM, Héctor Gutiérrez Salazar, se reunió con la directora y docentes del plantel referido para asesorarlos en las acciones legales correspondientes, así como para acordar medidas de seguridad internas y externas luego del hecho delictivo.

Finalmente, el directivo invitó a los consejos escolares, padres de familia y a la ciudadanía en general, colaborar en la vigilancia de escuelas e inhibir conductas nocivas en los alrededores de los centros educativos.

- **Vecinos del centro de Cuernavaca protestaron por falta de agua potable**

Desde hace tres semanas

La tarde de este jueves, vecinos de la colonia Miguel Hidalgo del centro de Cuernavaca se manifestaron en protesta por la falta de agua potable.

Los inconformes bloquearon la calle Leyva y amenazaron con ampliar el cierre a la circulación vehicular al bulevar Benito Juárez, por la falta del vital líquido desde hace tres semanas, según indicaron.

Señalaron además que el Sistema de Agua Potable y Alcantarillado de Cuernavaca (SAPAC) ni siquiera envía agua y argumentan que la falta del líquido se debe a las obras de rehabilitación de las calles Salazar y Morrow.



<http://morelos.gob.mx>



Gobierno Estado de Morelos



@GobiernoMorelos



- **IMSS prevé aumentar en 14 por ciento las donaciones y 10 por ciento los trasplantes al año**

Se fortalecerá el programa de trasplantes con personal y equipamiento, la difusión de los beneficios de la donación y el envío oportuno de órganos y tejidos a pacientes que esperan una oportunidad de vida.

El Instituto cuenta con 75 hospitales con licencia sanitaria de donación y 54 médicos dedicados exclusivamente a la obtención de donaciones, además de 182 médicos capacitados en la materia.

Con motivo del Día Mundial del Trasplante, que se conmemoró el pasado 27 de febrero, el Instituto Mexicano del Seguro Social (IMSS) informó que la actual administración se ha trazado como objetivo lograr un incremento anual de 14 por ciento en la obtención de donaciones y de 10 por ciento en la realización de trasplantes, lo que permitirá cambiar la calidad y expectativa de vida que tienen miles de derechohabientes que esperan un órgano o tejido.

El encargado del Programa Institucional de Donación y Trasplantes, doctor Ignacio Guerra Gallo, destacó que en 2018 se logró concretar mil 60 donaciones de uno o más órganos y tejidos; para este año se tiene como meta aumentar, por lo menos, 148 procuraciones más de órganos. En lo que se refiere a trasplantes, el año pasado se efectuaron 3 mil 411 y se proyecta realizar 341 procedimientos adicionales de riñón, córnea, hígado, corazón y células progenitoras hematopoyéticas (para restaurar la función de la médula ósea).

En lo que va de 2019, dijo, del 1 de enero al 15 de febrero se han obtenido 138 donaciones y llevado a cabo 393 trasplantes, por lo que hay optimismo en cumplir con las metas institucionales planteadas.

Señaló que en el Instituto se trabajará de manera prioritaria para incrementar la obtención de donaciones cadavéricas, es decir, de pacientes que fallecen por muerte cerebral debido a algún traumatismo de cráneo o derrame, lo que permite aprovechar varios de sus órganos y tejidos.





Asimismo, apuntó, se favorecerá el envío oportuno de pacientes candidatos a trasplantes y se fortalecerán los programas de trasplantes con más personal y equipamiento, además de incrementar la difusión de la importancia de esta acción altruista y sensibilizar a los derechohabientes y sus familias para lograr más donaciones.

El doctor Guerra Galló informó que del total de trasplantes que se llevan a cabo en el país, poco más de 7 mil 300, el 46 por ciento se realizan en el Seguro Social; además, siete de cada 10 de trasplantes de corazón y la mitad de los renales se hacen en el IMSS.

Para ello, dijo, se cuenta con 27 hospitales en los cuales se efectúan los trasplantes con 182 médicos capacitados. Esta actividad se complementa con la Red Institucional de Donación, conformada por 75 hospitales con licencia sanitaria para la procuración de órganos y 54 médicos dedicados exclusivamente a la coordinación de donación.

No obstante el esfuerzo institucional, el especialista reconoció la necesidad de incrementar el número de unidades médicas con licencia para obtener donaciones y realizar los procedimientos, pues la lista de pacientes en espera de un trasplante a nivel nacional supera las 22 mil personas, de los cuales más de 12 mil son derechohabientes del Seguro Social.

Agregó que hay mucho por hacer, ya que la tasa de trasplantes por millón de habitantes en nuestro país es baja comparada con países desarrollados o incluso latinoamericanos; sin embargo, con los esfuerzos emprendidos la brecha se va acortando: por ejemplo, en trasplante renal, el mayor demandada en el país, en Argentina se efectúan 26.3 trasplantes por millón de personas; en Brasil, 26.7; Chile, 16.8, y México 23.1, pero en el IMSS la tasa es de 27.1, así que al comparar con América Latina, el IMSS se encuentra a la vanguardia en trasplante de riñón.

Por su parte, el doctor José Cruz Santiago, jefe del Programa de Trasplantes del Hospital de Especialidades de Centro Médico Nacional La Raza, destacó que el trasplante representa una alternativa de vida para miles de pacientes con enfermedades tales como males cardíacos, cirrosis hepática o insuficiencia renal





crónica, y permite la reincorporación de las personas a su actividad laboral o social, como entes productivos que hacen una vida prácticamente normal.

Recordó que a lo largo de los años, el Instituto ha sido pionero en diversos tipos de trasplantes en México e incluso en América Latina, como fue el caso del de corazón y que en la actualidad se ofrecen técnicas innovadoras para procedimientos más seguros e incluso que ayuden a una más rápida recuperación, por ejemplo, los donadores de riñón que de manera altruista benefician a otra persona que lo necesita, mediante laparoscopia se realizan pequeñas incisiones y se retira este órgano, sin necesidad de una gran abertura.

Para ser donador voluntario de órganos y tejidos, cualquier persona que así lo desee puede consultar la página de internet del Centro Nacional de Trasplantes: <https://www.gob.mx/cenatra> o visitar la página del IMSS en la liga: <http://www.imss.gob.mx/salud-en-linea/donacion-organos>, donde se podrá registrar como donador.

ZONA CENTRO.

- **Centros de salud podrían contar con turno nocturno, se ampliarán los horarios vespertinos.**

El Secretario de Salud, Marco Antonio Cantú Cuevas informó que se comenzarán a firmar convenios con los Ayuntamientos para poder ampliar los horarios vespertinos en los centros de salud, debido a la alta demanda en la atención de este servicio. Explicó que la Secretaría de Salud será quien otorgue los insumos, y los Ayuntamientos se encargaran de pagar la nómina de los trabajadores, que en este caso sería de un doctor y una enfermera: "Los presidentes municipales, los alcaldes están participando y muchos están interesados en ellos pagar el recurso de un médico y una enfermera para ampliar los horarios vespertinos, inclusive hay algunos interesados hasta que cubran en el turno nocturno, esto todo va a ser aportación directamente de los municipios con los alcaldes que estén interesados en este programa", dijo. Dentro de los municipios interesados en firmar este convenio, se encuentra Jiutepec, Temixco, Atlatlahucan, Villa de Ayala, Puente de





Ixtla y Emiliano Zapata. Reconoció que varios de estos municipios también están interesados en tener un turno nocturno en los centros de salud, sin embargo, explicó que para llevar a cabo este proyecto se tendrían que organizar ciertas características de infraestructura para garantizar el servicio, así también como el tema de seguridad que tiene que ser proporcionado por los alcaldes: "Hay un tema con respecto a las unidades que requieren cierto tipo de características de infraestructura para que se pueda dar servicio en la noche, es decir que tengan los médicos donde quedarse a pernotar, que se tenga todo el acceso a comunicación, la seguridad es muy importante, que le pueda brindar el propio municipio a los médicos que se quedan en el turno nocturno, tienen interés especial en que se cubra en las noches", finalizó.



<http://morelos.gob.mx>



Gobierno Estado de Morelos



@GobiernoMorelos



REPORTE UIES 01/03/2019

MONITOREO DE LLUVIAS

EL FRENTE No. 41 SOBRE EL NORESTE DE MÉXICO, ORIGINARÁ LLUVIAS Y POSIBLES TORBELLINOS EN COAHUILA, NUEVO LEÓN Y TAMAULIPAS

Para este día, el **frente No. 41** se extenderá como estacionario sobre la frontera noreste de México, interaccionará con aire cálido y húmedo del Golfo de México, generando condiciones para tormentas puntuales fuertes, rachas de viento superiores a 40 km/h, posibles torbellinos en Coahuila, Nuevo León y Tamaulipas; así como bancos de niebla en las primeras horas de este día sobre dichas zonas. Así mismo, una vaguada en el sureste del país, favorecerá lluvias con intervalos de chubascos en Puebla, Veracruz, Oaxaca y Chiapas.

Pronóstico de precipitación para hoy 1 de marzo de 2019:

Intervalos de chubascos con tormentas puntuales fuertes (25 a 50 mm) con posible granizo: Coahuila, Nuevo León y Tamaulipas.

Intervalos de chubascos (5.1 a 25 mm): San Luis Potosí, Michoacán, Puebla, Veracruz, Oaxaca, Chiapas y Quintana Roo.

Lluvias aisladas (0.1 a 5.0): Hidalgo, Tlaxcala, Estado de México y Yucatán.

Pronóstico de temperaturas mínimas para hoy 1 de marzo de 2019:

Temperaturas de -5 a 0°C: Sierras de Baja California, Sonora, Durango, Chihuahua, Zacatecas y Veracruz.

Temperaturas de 0 a 5°C: Sierras de Coahuila, Michoacán, Guanajuato, Aguascalientes, Querétaro, Hidalgo, Estado de México, Puebla, San Luis Potosí y Tlaxcala.

Pronóstico de temperaturas máximas para hoy 1 de marzo de 2019:

Temperaturas superiores a 40°C: Zonas de Nayarit, Michoacán, Hidalgo, Jalisco y Guerrero.

Temperaturas de 35 a 40°C: Zonas de Colima, Durango, Zacatecas, San Luis Potosí, Querétaro, Morelos, Puebla, Oaxaca, Chiapas, Tabasco, Campeche, Yucatán y Quintana Roo.

Pronóstico de vientos para hoy 1 de marzo de 2019:

Viento de componente sur con rachas superiores a 40 km/h: Costas de Tamaulipas y Veracruz.



<http://morelos.gob.mx>



Gobierno Estado de Morelos



@GobiernoMorelos



Viento con rachas superiores a 40 km/h: Península de Baja California (incluyendo Mar de Cortés) Durango, Zacatecas, Jalisco, Michoacán, Guerrero, Campeche, Yucatán y Quintana Roo.

Viento con rachas superiores a 40 km/h con posibles torbellinos en: Coahuila, Nuevo León y Tamaulipas.



<http://morelos.gob.mx>



Gobierno Estado de Morelos



@GobiernoMorelos

REPORTE UIES 01/03/2019

MONITOREO METEOROLÓGICO Y SISMOLÓGICO

Valle de México: Cielo parcialmente nublado la mayor parte del día con lluvias aisladas en el Estado de México. Viento de componente norte de 10 a 25 km/h. En la Ciudad de México se prevé una temperatura máxima de 28 a 30°C y mínima de 11 a 13°C. Para la capital del Estado de México, temperatura máxima de 25 a 27°C y mínima de 1 a 3°C.

Península de Baja California: Cielo parcialmente nublado. Ambiente cálido durante el día. Viento de componente norte de 10 a 25 km/h con rachas que pueden superar los 40 km/h, incluyendo el sur del Golfo de California.

Pacífico Centro: Cielo parcialmente nublado con intervalos de chubascos vespertinos en Michoacán. Ambiente caluroso a lo largo del día en la región. Viento de componente oeste de 15 a 30 km/h con rachas que pueden superar los 40 km/h.

Pacífico Sur: Cielo parcialmente nublado en Guerrero y nublados vespertinos con lluvias e intervalos de chubascos en Oaxaca y Chiapas. El viento será de dirección variable de 15 a 30 km/h con rachas que pueden superar los 40 km/h.

Golfo de México: Cielo medio nublado con posibles tormentas en Tamaulipas e intervalos de chubascos en Veracruz. Bancos de niebla dispersos. Ambiente cálido durante el día y viento del sur y sureste de 10 a 25 km/h con rachas superiores a 40 km/h.

Península de Yucatán: Cielo medio nublado la mayor parte del día con posibilidad de intervalos de chubascos vespertinos en Quintana Roo y lluvias aisladas en Yucatán. Ambiente caluroso y viento del sureste de 10 a 25 km/h con rachas que pueden alcanzar los 40 km/h.

Mesa del Norte: Cielo nublado por la tarde con potencial para tormentas fuertes y posibles torbellinos en Coahuila y Nuevo León, e intervalos de chubascos en San Luis Potosí. Ambiente cálido durante el día y viento de dirección variable de 10 a 25 km/h.

Mesa Central: Cielo medio nublado en la tarde con intervalos de chubascos en Puebla y lluvias aisladas en Hidalgo y Tlaxcala. Ambiente cálido y viento del este y noreste de 10 a 25 km/h.

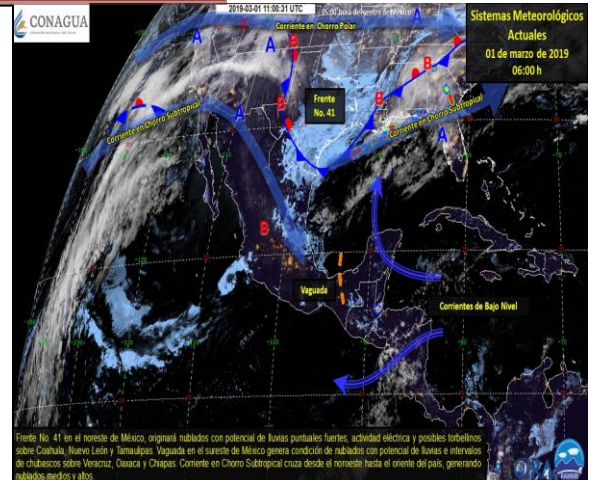

MONITOREO SISMOLÓGICO

FECHA: 2019-02-28
HORA: 23:35:48
MAGNITUD: 4.2
EPICENTRO
LATITUD: 16.40°
LONGITUD: -95.17°
LOCALIZACIÓN: 10 KM AL NORESTE DE S BLAS, OAXACA.
PROFUNDIDAD: 49 KM

Estaciones	Cuernavaca	Jiutepec	Yautepec	Temixco	Cuatla	Puente de Ixtla
Temp. Max.	29°C	31°C	33°C	32°C	33°C	36°C
Temp. Min.	15°C	16°C	17°C	17°C	16°C	19°C

Estaciones	Yecapixtla	Tepoztlán	Tres Marías	Jojutla	Ocuituco	Jonacatepec
Temp. Max.	30°C	27°C	20°C	36°C	26°C	32°C
Temp. Min.	14°C	14°C	7°C	19°C	12°C	17°C



REPORTE UIES 01/03/2019

MONITOREO VOLCÁNICO

Febrero 28, 11:00 h (Febrero 28, 17:00 GMT)

En las últimas 24 horas, por medio de los sistemas de monitoreo del volcán Popocatepetl, se identificaron 61 exhalaciones acompañadas de vapor de agua, gas y ceniza que los vientos dispersaron de manera preferencial al sur-sureste. Adicionalmente se registraron 156 minutos de tremor armónico y dos explosiones, la primera ayer a las 21:19 h, y la segunda hoy a las 06:17 h. Durante la noche se observó incandescencia y una continua emisión de vapor de agua y gases volcánicos, así como fragmentos.



Al momento de este reporte se observa una emisión continua de vapor de agua y gases volcánicos que el viento dispersa en dirección sur-suroeste.

Los días 18 y 19 de febrero del presente año, se realizaron dos sobrevuelos al volcán Popocatepetl con apoyo de Policía Federal para evaluar la actividad reciente del volcán y medir la emisión de gases.



Con base en los datos y observaciones que se obtuvieron se confirmó la formación del domo número 82 en el cráter del volcán Popocatepetl, que al momento se estima tiene un diámetro de 200 metros.

Las recomendaciones para la población ante esta actividad son:

No hacer caso a rumores y estar atentos a la información que emita la Coordinación Nacional de Protección Civil por sus canales y cuentas oficiales **www.gob.mx/cenapred** y **[@CNPC MX](#)**





Se reitera a la población que el semáforo de Alerta Volcánica se mantiene en Amarillo Fase 2. El monitoreo del volcán Popocatepetl se realiza de forma continua las 24 horas. Cualquier cambio en la actividad será reportado oportunamente.

El CENAPRED exhorta a NO ACERCARSE al volcán y sobre todo al cráter, por el peligro que implica la caída de fragmentos balísticos y en caso de lluvias fuertes alejarse de los fondos de barrancas por el peligro de deslaves y flujos de lodo.

El **Semáforo de Alerta Volcánica** del Popocatepetl se encuentra en Amarillo Fase 2.

Actualmente no hay reporte de caída de ceniza en el estado.



<http://morelos.gob.mx>



Gobierno Estado de Morelos



@GobiernoMorelos