



REPORTE UIES 05/11/2019

MONITOREO DE INTELIGENCIA EPIDEMIOLÓGICA (Corte a las 09:00 hrs)

JURISDICCIÓN SANITARIA I:

- SIN MOVIMIENTO:

JURISDICCIÓN SANITARIA II:

- SIN MOVIMIENTO.

JURISDICCIÓN SANITARIA III:

- SIN MOVIMIENTO:



<http://morelos.gob.mx>



Gobierno Estado de Morelos



@GobiernoMorelos



REPORTE UIES 05/11/2019

MONITOREO DE MEDIOS (Corte a las 09:00 hrs)

SOL DE CUERNAVACA.

- **Colapsa tubería de agua en Lomas Tetela por la lluvia.**

Las fuertes precipitaciones pluviales que se registraron la semana pasada provocaron el desgajamiento del cerro y por consiguiente el colapso de la tubería de agua en avenida Subida a Chalma, de la colonia Lomas Tetela.

La Secretaría de Seguridad Pública de Cuernavaca, a través de la Subsecretaría de Protección Civil, informó que desde el pasado sábado 2 de noviembre, se tuvo conocimiento del desprendimiento de una porción de una barda de mampostería, próxima a un puente vehicular, localizada en avenida Subida a Chalma casi esquina Loma Bonita oriente, colonia Lomas Tetela.

En boletín de prensa, el director del Sistema de Agua y Alcantarillado de Cuernavaca (SAPAC), Fernando Blumenkron Escobar informó que en coordinación con las Secretarías de Desarrollo Sustentable y Obras Públicas, iniciaron con la sustitución de 50 metros lineales de tubería de PVC de 4" de diámetro, y que será colocada, por encima del asfalto para evitar afectaciones en la misma.

Durante el tiempo de labores, habitantes de la colonia Lomas Tetela recibirán el apoyo del SAPAC mediante el abastecimiento del vital líquido a través de carros cisterna.

- **Muro de contención en Chipitlán protegerá a 250 familias.**

El alcalde de Cuernavaca, Antonio Villalobos Adán, supervisó este lunes la construcción de un muro que protege a los habitantes de Chipitlán.

En boletín de prensa, se dio a conocer que Villalobos Adán, enfatizó dar prioridad a la inversión en esta obra para dar tranquilidad a las cientos de familias que habitan en la zona conocida como "Mina", y que circulan en la calle Lidio Mancilla.

Con el compromiso de cumplir la palabra y de proteger a cientos de familias, decidimos dar continuidad a una obra que en el pasado no se logró concretar y ponía en peligro la vida de los ciudadanos. Hoy





supervisamos y conocemos de manera directa los avances, que sin duda beneficiarán a todas las familias que circulan por la calle Lidio Mancilla, por la construcción del muro de contención.

Acompañado por el regidor Jesús Martínez y la regidora Albina Martínez Lugo, así como del encargado de despacho de la Secretaría de Desarrollo Urbano y Obras Públicas, Alberto Kanek Zagal González, Antonio Villalobos Adán, aseguró que con este tipo de obras, más la inversión en la construcción de los baños de la primera ubicada en dicha colonia, es como se demuestra el compromiso y la palabra cumplida con los vecinos en estos primeros meses de la administración municipal.

Estamos seguros que continuar trabajando en unidad, resolviendo las necesidades de las diferentes colonias, vamos a entregar buenas cuentas. Por ello, agradezco que vecinos de la colonia, el Delegado, Rafael Domínguez, y al Ayudante de Chipitlán, Cristian De la Cruz, su compromiso y acompañamiento como enlaces con la ciudadanía.

Villalobos Adán, llevó a cabo un recorrido por la zona, a petición de los vecinos, quienes le mostraron el rezago en mantenimiento y atención por las pasadas administraciones, y que son un peligro para todos los vecinos.

He girado instrucciones para que a la brevedad se pueda atender esta situación de falta de señalización de peligro o barandales; cada acción debe ser atendida y debemos generar respuesta en beneficio de los ciudadanos.

- **Protege a tu menor de la poliomielitis, checa el dato aquí.**

Este lunes inició la Jornada Nacional de Salud Pública en la que aplicarán vacunas Sabin, que protege contra la poliomielitis, a niños de seis meses hasta cinco años, así como otras acciones de atención integral a la salud, informó el médico Óscar Daniel Ortiz Orozco, director de atención médica de los Servicios de Salud Morelos (SSM). La meta es la aplicación de más de 100 mil dosis de vacunas, entre todo el sector salud, incluyendo el IMSS, ISSSTE, Sedena y SSM.

Esta jornada incluye la implementación de acciones de prevención de enfermedades respiratorias agudas, así como diarreicas para la población infantil, por lo que, dijo, se hará entrega de albendazol, Vitamina A.



<http://morelos.gob.mx>



Gobierno Estado de Morelos



@GobiernoMorelos



En cuanto a la población adolescente, refirió que se impartirán talleres sobre salud sexual y reproductiva, así como de prevención del embarazo, utilización de métodos anticonceptivos, además de prevención de adicciones y de accidentes.

Mientras que a las mujeres en edad fértil se les impartirán talleres sobre los riesgos obstétricos y en el embarazo.

A los adultos mayores se les vacunará contra la influenza y tétanos, así como prevención y diagnóstico oportuno de cáncer.

El doctor informó que esta jornada nacional también está enfocada a reforzar la vacunación contra la influenza en menores de 5 años, adultos de más de 65 años, personas que tienen un factor de riesgo, como obesidad, hipertensión, problemas del corazón, problemas respiratorios, problemas de los riñones, cáncer, embarazadas y personas de las unidades de salud.

Asimismo, Ortiz Orozco confió que la vacuna es completamente segura; "se aprueba por parte de la Cofepris, pasa por rigurosos estándares de calidad, la vacuna está hecha por particulares, no hecha por el virus como tal, no va provocar la enfermedad".

DIARIO DE MORELOS.

- **Piden vacunarse contra la influenza**

CUERNAVACA, MORELOS.- El secretario de Salud, Marco Antonio Cantú Cuevas, llamó a la población a participar en la Jornada Nacional de Salud Pública y, en especial a aplicarse la vacuna contra la influenza.

Del 4 al 15 de noviembre se realizará la Jornada Nacional de Salud Pública que tiene como objetivo brindar a toda la población acciones integrales de salud, que ayuden a prolongar su vida con calidad así como a evitar enfermedades o que estas se detecten a tiempo.

Dentro de las primeras acciones se que se realizan en estos días destaca la aplicación de vacunas como la Sabin, influenza y tétanos; también se aplica flúor, se realiza la detección oportuna de sobrepeso, obesidad, diabetes, hipertensión arterial, tuberculosis, cáncer de cuello uterino, cáncer de mama y de próstata.

Explicó que tras el cambio de semana nacional a jornada nacional se ampliará no solo las vacunas sino la mayoría de los programas con los que se cuentan en el sector salud.



<http://morelos.gob.mx>



Gobierno Estado de Morelos



@GobiernoMorelos



- **Construirán muro para proteger a 250 familias de Cuernavaca**

CUERNAVACA, MORELOS.- El alcalde Antonio Villalobos supervisó el inicio de los trabajos de la construcción de un muro de contención de la colonia Lázaro Cárdenas, que permitirá salvaguardar la integridad de 250 familias del poblado de Chipitlán.

Esta obra, perteneciente al Fondo de Aportaciones para la Infraestructura Social Municipal y de las Demarcaciones Territoriales del Distrito Federal, Ramo 33 Fondo III, se realizará en la calle Lidio Mancilla y tendrá una duración de ejecución de 60 días.

Villalobos Adán destacó que es primordial para la seguridad de los ciudadanos, y más aún cuando se presentan las lluvias, porque existe un riesgo para los que transitan por la calle.

Señaló que este muro de contención fue una petición de los habitantes, que por muchos años solicitaron la construcción del muro, "tuvimos mucho cuidado en la licitación de la empresa para que no sucediera lo que en otros años, y hoy se dará inicio", agregó.

Durante el recorrido por la zona de las minas, aseguró que el inicio de la obra del muro de contención es uno de los compromisos que se están cumpliendo a favor de los ciudadanos.

"Esta es una obra que en el pasado no se logró concretar y que es de suma importancia por el peligro de vida que corren los ciudadanos", expresó el edil, quien insistió que ese muro de contención dará tranquilidad a los cientos de familias que habitan en la zona conocida como "Las Minas".

- **Popocatepetl registra lanzamiento de material incandescente**

Este lunes, el volcán Popocatepetl registró el lanzamiento de material incandescente sobre las laderas, además de la emisión de vapor de agua, gases y ceniza.

Protección Civil de Puebla informó que este evento tuvo lugar a las 19:02 h del lunes y que el viento dispersa las partículas al oeste-noreste de dicha entidad.

En tanto, el Centro Nacional de Prevención de Desastres (Cenapred) indicó que además se detectaron 469 minutos de tremor y se reportó caída de ceniza en Tlalmanalco, Amecameca y Tenango del Aire municipios del Estado de México.



<http://morelos.gob.mx>



Gobierno Estado de Morelos



@GobiernoMorelos



El semáforo de alerta volcánica se mantiene en Amarillo Fase 2 por lo que las autoridades exhortaron a la población a no acercarse al volcán y sobre todo al cráter, por el peligro que implica la caída de fragmentos balísticos y en caso de lluvias fuertes alejarse de los fondos de barrancas por el peligro de flujos de lodo y escombros.

El Cenapred destacó que los escenarios previstos para la fase 2 son que continúe la actividad explosiva de escala baja a intermedia, se presenten lluvias de ceniza leves a moderadas en poblaciones cercanas, además de flujos piroclásticos y flujos de lodo de corto alcance.

El organismo solicitó a las autoridades locales continuar con el radio de seguridad de 12 kilómetros para evitar la permanencia de alguna persona en esa zona y controlar el tránsito entre Santiago Xalitxintla y San Pedro Nexapa, vía Paso de Cortés.

- **Atienden deslave en Subida a Chalma, en Cuernavaca**

La Secretaría de Seguridad Pública de Cuernavaca, a través de la Subsecretaría de Protección Civil, informó que desde el pasado sábado 2 de noviembre, se tuvo conocimiento del desprendimiento de una porción de una barda de mampostería, próxima a un puente vehicular, localizada en avenida Subida a Chalma casi esquina Loma Bonita oriente, colonia Lomas Tetela.

A través de la Dirección de Bomberos, Rescate y Urgencias Meducas, encontrando que la caída de la misma obedeció a una fuga de agua, por lo que como medida preventiva se procedió al acordonamiento de las inmediaciones; toda vez que se detectó que el líquido era agua potable se dio parte tanto a SAPAC como a la Secretaría de Desarrollo Sustentable para su atención, puesto que el origen provenía del interior de un fraccionamiento.

Se cerró la distribución hídrica a la zona y se implementó un operativo vial para evitar un desprendimiento mayor hacia la barranca. Se restringió la circulación vehicular pues iniciaron labores de maquinaria pesada debido al mencionado desgajamiento en Lomas Tetela.

Las direcciones de operación y técnica del SAPAC iniciaron los trabajos para la instalación de 50 mts. lineales de 4" y una vez que se concluya la instalación de la tubería, las Secretarías de Desarrollo Sustentable y





Obras Públicas, desarrollarán los trabajos que les correspondan, siempre coordinados con la Subsecretaría de Protección Civil.

LA UNIÓN.

- **Supervisa alcalde obra en Chipitlán**

Tomamos la decisión de proteger a más de 250 familias que vivían en constante peligro en la colonia Lázaro Cárdenas: Antonio Villalobos Adán.

“Con el compromiso de cumplir la palabra y de proteger a cientos de familias, decidimos dar continuidad a una obra que en el pasado no se logró concretar y ponía en peligro la vida de los ciudadanos. Hoy supervisamos y conocemos de manera directa los avances, que sin duda beneficiarán a todas las familias que circulan por la calle Lidio Mancilla, por la construcción del muro de contención”, expresó la mañana de ayer el alcalde de Cuernavaca, Antonio Villalobos Adán.

Acompañado por el regidor Jesús Martínez y la regidora Albina Martínez Lugo, así como del encargado de despacho de la Secretaría de Desarrollo Urbano y Obras Públicas, Alberto Kanek Zagal González, el presidente municipal Antonio Villalobos Adán enfatizó a los vecinos del poblado de Chipitlán que se dará prioridad a la inversión en esta obra para dar tranquilidad a las cientos de familias que habitan en la zona conocida como "Mina" y que circulan en la calle Lidio Mancilla.

Antonio Villalobos Adán aseguró que con este tipo de obras, más la inversión en la construcción de los baños de la primera, ubicada en dicha colonia, es como se demuestra el compromiso y la palabra cumplida con los vecinos en estos primeros meses de la administración municipal. “Estamos seguros de continuar trabajando en unidad, resolviendo las necesidades de las diferentes colonias, vamos a entregar buenas cuentas. Por ello, agradezco que vecinos de la colonia, el delegado, Rafael Domínguez, y al ayudante de Chipitlán, Cristian De la Cruz, su compromiso y acompañamiento como enlaces con la ciudadanía”, aseguró el edil. Finalmente, Antonio Villalobos Adán llevó a cabo un recorrido por la zona a petición de los vecinos, quienes le mostraron el rezago en mantenimiento y atención por las pasadas administraciones y que



<http://morelos.gob.mx>



Gobierno Estado de Morelos



@GobiernoMorelos



son un peligro para todos los vecinos. "He girado instrucciones para que a la brevedad se pueda atender esta situación de falta de señalización de peligro o barandales; cada acción debe ser atendida y debemos generar respuesta en beneficio de los ciudadanos", concluyó.

- **Prioridad, construcción de rampa de emergencia: vecinos de Atlatlahuca**

Otro tráiler se quedó sin frenos en la carretera México-Cuautla.

Atlatlahuca.- Luego que, una vez más, un tráiler se quedara sin frenos sobre la carretera México-Cuautla, a la altura del paraje "La Alborada", vecinos de los barrios Mancera y El Cabellito de este municipio urgieron a las autoridades de los tres niveles de gobierno a agilizar la construcción de la rampa de frenado de emergencia para prevenir accidentes fatales como los ocurridos durante este año.

Señalaron que la mañana de este lunes, un tráiler de una empresa de productos lácteos resultó averías en los frenos, al grado que empezaron a incendiarse los neumáticos.

El vehículo fue detectado en el paraje "La Alborada" por varios automovilistas, quienes pidieron auxilio a los cuerpos de emergencias.

A la zona de peligro llegaron elementos de Seguridad Pública, de Protección Civil y de Proximidad Social, quienes abanderaron el pesado vehículo hasta detenerlo en un lugar seguro, donde sofocaron el conato de incendio con el apoyo de una pipa de agua.

La emergencia concluyó sin que ninguna persona resultara herida; sin embargo, los habitantes de esa zona manifestaron su preocupación por la frecuencia con la que ocurren este tipo de incidentes.

Por tal motivo solicitaron al alcalde Calixto Urbano Lagunas intervenir para agilizar el proceso de construcción de la rampa de emergencia ante las autoridades estatales y federales.

El comerciante Pablo Martínez indicó que las autoridades les han dicho que el proceso de expropiación del predio en las inmediaciones de El Cabellito está atrasado, por lo que no hay fecha para el inicio de la construcción de la rampa.





- **Mosco y chinche de chagas, principales vectores en la zona sur**

También los alacranes y las arañas son de importancia médica en la región.

Jojutla.- El mosco transmisor de dengue, zika y chikungunya, y la chinche de chagas son los principales vectores que transmiten enfermedades en la zona sur, donde el alacranismo también representa un riesgo para la salud de la población.

El biólogo Carlos Marx Ramírez Huicochea (quien labora en el Centro Regional de Control de Vectores) refirió que en la región sur (e incluso el estado), la chinche de chagas y el mosco *Aedes aegypti* son los principales transmisores de enfermedades.

Además, aunque no es vector, el alacrán también es de importancia médica, pues al año se registran en el estado más de 35 mil picaduras, y también hay presencia de la araña violinista y la viuda negra, que pueden causar la muerte.

En el caso de la chinche de chagas, Ramírez Huicochea refirió que es hematófaga y busca lugares secos y animales pequeños de los cuales alimentarse. Se debe tener cuidado con las grietas de la casa, donde se pueden esconder; por ello se recomienda encalar las paredes, rozar la hierba y tener el patio limpio.

“Si la chinche pica, se presenta un chagoma, que tiene el tamaño de una moneda de a diez pesos; se pone dura, caliente y con mucha comezón. Cuando ocurre esto, la persona afectada debe buscarla, meterla a un frasco y llevarla al Centro de Salud para confirmar si es portadora del parásito que afecta a las personas y recibir el tratamiento adecuado”, detalló.

Si es portadora de ese parásito, éste se enquistas en vísceras, bazo y corazón y puede afectarlos tiempo después.

En el caso de los alacranes, el especialista comentó que en la región existe presencia de dos especies de alacranes, de las que una es la tercera más venenosa de todo el país y la séptima más venenosa del mundo, que es identificada como *centruroides limpidus*.

La gente los identifica como “los güeritos”. Al sufrir una picadura se debe acudir de inmediato al Centro de Salud, donde se le podrá aplicar el antídoto correspondiente.





En este sentido, Ramírez Huicochea aseguró que hay antídoto suficiente, por lo que es importante actuar con rapidez para evitar complicaciones.

En el caso de las arañas, refirió que no son agresivas, pero pueden picar si se consideran atacadas o tocadas accidentalmente. Las "violinistas" son de color café y se distinguen porque tienen una mancha en forma precisamente de ese instrumento musical en su tórax. Se pueden esconder debajo del lavadero, en las piedras o escombros. "En la colonia Altavista hay inmensidad de ellas", dijo. Su mordedura puede ser mortal, por ello se recomienda acudir de inmediato al centro de salud.

Advirtió que es importante que cuando una persona sea picada o mordida por cualquier "bicho", se busque y se lleve junto con el paciente al Centro de Salud para que el médico identifique la toxicidad de la picadura.

La temporada de los alacranes es cuando empiezan los vientos (febrero-marzo); el dengue se presenta todo el año, y chagas, alacranes y arañas, están presentes también todo el año.

La mejor manera de combatir todos estos vectores y arácnidos es mantener el patio limpio, encalar las paredes, asear las mascotas y eliminar los escombros, entre otras medidas. "Hay que buscar prevenir esta situación", recomendó.

Advirtió que toda esa fauna es importante para el equilibrio ecológico, por lo que no se erradica, sino que se controla, y muchas veces, es el hombre el que invade su hábitat.

- **Jojutla, tercer lugar en obesidad en el estado**

El Sistema DIF realiza campaña de información para prevenirla.

Jojutla.- El municipio de Jojutla ocupa el tercer lugar a nivel estatal en obesidad y diabetes, por lo que el Sistema para el Desarrollo Integral de la Familia (DIF) realizó una campaña de información en escuelas primarias de la localidad para prevenir estos padecimientos.

La directora del organismo, Mirza Berenice Suárez Maldonado, comentó que ante esta situación, se realizó una calendarización de pláticas informativas en diferentes planteles educativos de primaria





donde se les permitió ingresar, puesto que en algunos declinaron la invitación.

Dijo que la intención es trabajar en la prevención y en la concientización. Por tal motivo, las pláticas se realizan con niños de cuarto, quinto y sexto grados, en donde nutriólogos explican acerca de lo que es el plato del buen comer, qué cosas son y no son saludables y que los niños lo entiendan para que les digan a sus padres qué tipo de alimentos no les benefician. Especialmente porque se han encontrado que muchos padres les dan a sus hijos comida rápida, que no es nutritiva, y a veces, en horarios inadecuados.

"Queremos concientizar a los alumnos de los riesgos de esas enfermedades", destacó Suárez Maldonado.

Aseguró que los nutriólogos están capacitados y aprovechó para invitar a la población de cualquier edad a acudir a consulta, en las instalaciones del DIF, donde el servicio no tiene costo y las personas pueden mejorar su alimentación y también prevenir estas enfermedades.

Mencionó que para otros niveles educativos también están preparando otra campaña, de entre la que destacó una que ya dio buenos resultados, denominada "El Reto DIF".

El reto consiste en que los jóvenes de 18 años o más se inscriban a un programa durante dos meses para bajar de peso. Para ello, el Ayuntamiento les proporciona asesoría nutricional y gimnasio, y al que baje más kilogramos, le da un premio.

En la primera campaña participaron diez jóvenes, de los cuales sólo quedaron cinco y la ganadora fue una chica que bajó 16.5 kg en dos meses. El segundo lugar bajó 14.6, en el mismo periodo.

El primer lugar obtuvo de premio un guardarropa por tres mil pesos, seis meses de gimnasio, mantener la asesoría nutricional y un cambio de imagen.

Dijo que en enero de 2020, después de que pasen todas las fiestas, lanzarán la convocatoria para el segundo reto y que todos los jóvenes con sobrepeso se inscriban para participar.





LA JORNADA DE MORELOS.

- **Problemas de agua en Huitzilac**

El encargado de despacho de la Subsecretaría de Gobierno, Mauricio Termignoni Apodaca, indicó que se trabaja en resolver un conflicto por el agua en el municipio Huitzilac debido que un fraccionamiento, da mayor uso al pozo de agua. El fraccionamiento denominado, Las Trancas, cuenta con un yacimiento de agua, y que utiliza de más y deja sin agua a una parte del municipio por varios días de la semana. "Hemos tenido reuniones tanto con los ciudadanos que habitan este fraccionamiento en donde se encuentra un yacimiento de agua y éste yacimiento abastece también en buena párate al municipio, y a otras colonias, el presidente municipal también ha intervenido en este diálogo, la situación no es la distribución del agua en sí, el yacimiento puede ser utilizado por el municipio y por el fraccionamiento, el problema es el monto o la cantidad de litros por segundo que el fraccionamiento utiliza", dijo. Indicó que a dicho de los pobladores deja en desabasto a gran parte de los ciudadanos por varios día se la semana lo que genera molestia en los mismos.

Destacó que ya se tienen mesas de trabajado en las que se ha invitado a personal de la Comisión Nacional del Agua (Conagua) para conocer a detalles las concesiones del yacimiento, el edil esta con el interés de centrar los acuerdos para dar una distribución sin conflicto alguno. Indicó que también hay buena voluntad de los habitantes del fraccionamiento, para poder dialogar y poder evitar conflictos que vayan escalando, pues pese a que cuenta con la administración no significa que tengan el uso exclusivo.



<http://morelos.gob.mx>



Gobierno Estado de Morelos



@GobiernoMorelos



REPORTE UIES 05/11/2019

MONITOREO DE LLUVIAS

Reporte de Lluvias

Se informa que, durante la noche de ayer y la madrugada de hoy no se presentaron lluvias en el estado.

Al momento No se tiene reporte de afectaciones relevantes que requieran intervención de salud.

Pronóstico meteorológico para Morelos:

Canal de baja presión mantiene probabilidad para la presencia de precipitaciones. El día dominará cielo mayormente despejado acompañado de temperaturas máximas de cálidas a calurosas, las temperaturas matutinas y nocturnas de frías a frescas. Viento máximo oscilando de 20 a 25 km/h con dirección dominante del norte.



<http://morelos.gob.mx>



Gobierno Estado de Morelos



@GobiernoMorelos



REPORTE UIES 05/11/2019

MONITOREO DE LLUVIAS

SE PRONOSTICAN LLUVIAS PUNTUALES INTENSAS EN VERACRUZ Y OAXACA.

Para hoy, la **onda tropical No. 49** se desplazará al sur de las costas de Guerrero y Michoacán, un **canal de baja presión** se extenderá sobre el sur del Golfo de México y sureste del país, mientras que un segundo **canal de baja presión** lo hará sobre el occidente y centro del territorio nacional, interactuando con la abundante entrada de humedad del Océano Pacífico, por otra parte, el **sistema frontal No. 10** se localizará sobre los estados fronterizos del norte y noreste de México, dichos sistemas meteorológicos ocasionarán el siguiente potencial de lluvias, las cuales estarán acompañadas de descargas eléctricas y posibles granizadas.

Pronóstico de precipitación para hoy 05 de noviembre de 2019:

Lluvias muy fuertes a puntuales intensas (75 a 150 litros por metro cuadrado): Veracruz y Oaxaca.

Lluvias fuertes a puntuales muy fuertes (50 a 75 litros por metro cuadrado): Chiapas.

Intervalos de chubascos con lluvias puntuales fuertes (25 a 50 litros por metro cuadrado): Jalisco, Michoacán, Colima, Puebla, Querétaro, Hidalgo y Tabasco.

Intervalos de chubascos (5.1 a 25 litros por metro cuadrado): Sonora, Chihuahua, Tamaulipas, San Luis Potosí, Coahuila, Durango, Nayarit, Estado de México, Ciudad de México, **Morelos**, Tlaxcala, Guerrero, Campeche, Yucatán y Quintana Roo.

Lluvias aisladas (0.1 a 5.0 litros por metro cuadrado): Nuevo León, Zacatecas y Guanajuato.

Las lluvias se acompañarán de descargas eléctricas, vientos arrachados y caída de granizo. Pudiendo originar desbordamientos de ríos y arroyos, deslaves en laderas de zonas montañosas e inundaciones en zonas bajas.

En vigilancia: Zona de baja presión con probabilidad de desarrollo ciclónico en el Océano Pacífico, para mayor información consulta:

<https://smn.conagua.gob.mx/es/pronosticos/avisos/aviso-de-ciclón-tropical-en-el-oceano-pacifico>

Pronóstico de temperaturas mínimas para hoy 05 de noviembre de 2019:

Temperaturas mínimas (-5°C a 0 °C) y potencial de heladas : Sierras de Chihuahua y Durango.



<http://morelos.gob.mx>



Gobierno Estado de Morelos



@GobiernoMorelos



Temperaturas de 0 a 5°C: Sierras de Baja California, Sonora, Nuevo León, Coahuila, Tamaulipas, San Luis Potosí, Zacatecas, Estado de México, Puebla, Hidalgo, Tlaxcala y Veracruz.

Pronóstico de temperaturas máximas para hoy 05 de noviembre de 2019:

Temperaturas de 35 a 40°C: Zonas de Sonora, Sinaloa, Nayarit y Michoacán.

Pronóstico de viento para hoy 05 de noviembre de 2019:

Viento de componente norte con rachas superiores a 50 km/h: Istmo y Golfo de Tehuantepec.

Viento con rachas superiores a 50 km/h: Chihuahua y Coahuila.



<http://morelos.gob.mx>



Gobierno Estado de Morelos



@GobiernoMorelos

REPORTE UIES 05/11/2019

MONITOREO METEOROLÓGICO Y SISMOLÓGICO

Valle de México: Cielo parcialmente nublado durante el día, por la tarde se incrementará la nubosidad y se pronostican lluvias con intervalos de chubascos acompañados de descargas eléctricas en el Estado de México y Ciudad de México. Viento del este y noreste de 10 a 25 km/h con rachas de hasta 40 km/h. En la Ciudad de México se prevé una temperatura máxima de 23 a 25°C y mínima de 12 a 14°C. Para el Estado de México, temperatura máxima de 21 a 23°C y mínima de 5 a 7°C.

Pacífico Centro: Cielo parcialmente nublado durante el día, por la tarde se incrementará la nubosidad y se prevén lluvias puntuales fuertes en Colima, Jalisco y Michoacán e intervalos de chubascos en Nayarit, las lluvias se acompañarán de descargas eléctricas. Ambiente caluroso con viento de dirección variable de 10 a 25 km/h, con rachas de 40 km/h en zonas de tormentas.

Pacífico Sur: Cielo nublado durante la tarde con lluvias puntuales intensas en Oaxaca, muy fuertes en Chiapas e intervalos de chubascos en Guerrero, las lluvias se acompañarán de descargas eléctricas. Ambiente caluroso durante el día. **Viento de componente norte** con rachas superiores a 50 km/h en el Istmo y Golfo de Tehuantepec (Oaxaca y Chiapas).

Golfo de México: Cielo parcialmente nublado durante el día, por la tarde se incrementará la nubosidad y se pronostican lluvias puntuales intensas en Veracruz, fuertes en Tabasco e intervalos de chubascos en Tamaulipas, las cuales se acompañarán de descargas eléctricas. Ambiente cálido durante el día. Nieblas en zonas serranas y viento del noreste de 10 a 25 km/h con rachas superiores a 40 km/h en Tamaulipas.

Mesa Central: Cielo nublado durante la tarde con lluvias puntuales fuertes en Puebla, Querétaro e Hidalgo, así como intervalos de chubascos en Morelos y Tlaxcala, las cuales se acompañarán de descargas eléctricas, así como lluvias aisladas en Guanajuato. Bancos de niebla matutinos en zonas altas. Ambiente templado durante el día y viento de dirección variable de 10 a 25 km/h.

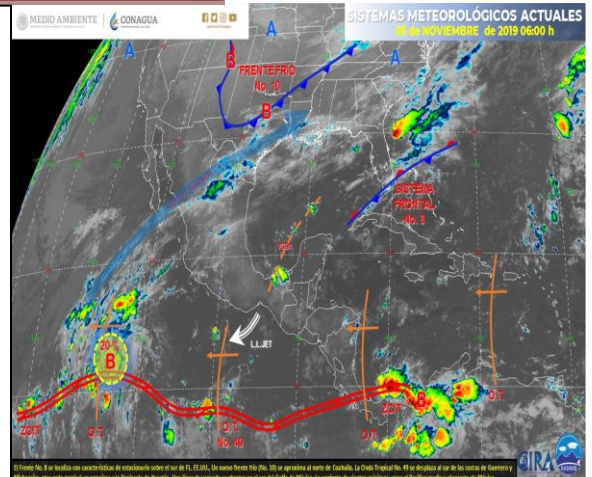

MONITOREO SISMOLÓGICO

FECHA: 2019-11-05
HORA: 00:58:08
MAGNITUD: 4.2
EPICENTRO
LATITUD: 30.21°
LONGITUD: -114.12°
LOCALIZACIÓN: 114 KM AL SURESTE DE SAN FELIPE, BAJA CALIFORNIA.
PROFUNDIDAD: 10 KM

Estaciones	Cuernavaca	Jiutepec	Yautepec	Temixco	Cuatla	Puente de Ixtla
Temp. Max.	26°C	27°C	27°C	32°C	27°C	32°C
Temp. Min.	15°C	16°C	18°C	16°C	15°C	17°C

Estaciones	Yecapixtla	Tepoztlán	Tres Marías	Jojutla	Ocuituco	Jonacatepec
Temp. Max.	26°C	26°C	19°C	33°C	22°C	28°C
Temp. Min.	14°C	15°C	9°C	19°C	13°C	14°C



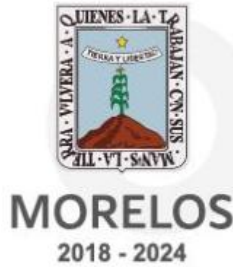

REPORTE UIES 05/11/2019

MONITOREO VOLCÁNICO

Noviembre 04, 11:00 h (Noviembre 04, 17:00 GMT)

Por medio de los sistemas de monitoreo del volcán Popocatepetl se identificaron 92 exhalaciones de baja intensidad, acompañadas por emisiones de vapor de agua y gas, principalmente, así como una explosión moderada a las 00:38 h de hoy, que arrojó fragmentos incandescentes hasta 2 km sobre las laderas y generó una columna de ceniza, con altura aproximada de 1.5 km, misma que se dispersó en dirección noroeste. La mayor parte del tiempo no se contó con visibilidad debido a nubosidad.



Adicionalmente, se detectaron 469 minutos de tremor. Se reportó ligera caída de ceniza en Tlalmanalco, Amecameca y Tenango del Aire, Estado de México.

Al momento de este reporte no se cuenta con visibilidad hacia el volcán. Sin embargo, a primeras horas de la mañana se observó con emisión de vapor de agua y gases volcánicos que se dispersó en dirección oeste.

El CENAPRED exhorta a NO ACERCARSE al volcán y sobre todo al cráter, por el peligro que implica la caída de fragmentos balísticos y en caso de lluvias fuertes alejarse de los fondos de barrancas por el peligro de flujos de lodo y escombros.

El **Semáforo de Alerta Volcánica** del Popocatepetl se encuentra en AMARILLO FASE 2.



<http://morelos.gob.mx>



Gobierno Estado de Morelos



@GobiernoMorelos



Las recomendaciones para la población ante esta actividad son: No hacer caso a rumores y estar atentos a la información que emita la Coordinación Nacional de Protección Civil por sus canales y cuentas oficiales **www.gob.mx/cenapred** y **[@CNPC MX](https://twitter.com/CNPC_MX)**

Ante la probable caída de ceniza se recomienda:

1. Cubrir nariz y boca con pañuelo o cubreboca.
2. Limpiar ojos y garganta con agua pura.
3. Utilizar lentes de armazón y evitar los de contacto para reducir la irritación ocular.
4. Cerrar ventanas o cubrirlas y permanecer lo más posible dentro de la casa.

Los escenarios previstos para esta fase son:

1. Que continúe la actividad explosiva de escala baja a intermedia.
2. Lluvias de ceniza leves a moderadas en poblaciones cercanas.
3. Posibilidad de flujos piroclásticos y flujos de lodo de corto alcance.

RECOMENDACIONES:

Se hace especial énfasis en las siguientes recomendaciones:

1. Continuar con el radio de seguridad de 12 km, por lo que la permanencia en esa área no está permitida.
2. Controlar el tránsito entre Santiago Xalitlintla y San Pedro Nexapa, vía Paso de Cortés.
3. A las autoridades de Protección Civil, mantener sus procedimientos preventivos, de acuerdo con sus planes operativos.
4. A la población se le recomienda elevar la atención a los avisos de las autoridades de su localidad y se exhorta a no acercarse al volcán, y mucho menos al cráter.

El monitoreo del volcán Popocatepetl se realiza de forma continua las 24 horas. Cualquier cambio en la actividad será reportado oportunamente. El nivel del Semáforo de Alerta Volcánica dependerá de la evolución de la actividad del volcán.



<http://morelos.gob.mx>



Gobierno Estado de Morelos



@GobiernoMorelos

**Aviso Especial por la actividad del Volcán Popocatepetl
No. Aviso: 821**

Ciudad de México a 05 de Noviembre del 2019.

Emisión: 09:00h Servicio Meteorológico Nacional, fuente oficial del Gobierno de México, emite el siguiente aviso:

SE PRONOSTICA QUE LA CENIZA VOLCÁNICA TENDRÁ UNA TRAYECTORIA CON DIRECCION PRINCIPAL HACIA EL OESTE-SUROESTE, CURVEANDO AL NOR-NORESTE DE LA REPÚBLICA MEXICANA

niciando su trayectoria en el oeste del estado de Puebla; sureste del Estado de México; **noreste, norte y noroeste del estado de Morelos** y sureste, sur, suroeste, centro y este de la Ciudad de México, para las primeras 12 horas de pronóstico.

Actualmente no hay reporte de caída de ceniza en el estado.

