



REPORTE UIES 13/11/2019

MONITOREO DE INTELIGENCIA EPIDEMIOLÓGICA (Corte a las 09:00 hrs)

JURISDICCIÓN SANITARIA I:

- SIN MOVIMIENTO:

JURISDICCIÓN SANITARIA II:

- SIN MOVIMIENTO.

JURISDICCIÓN SANITARIA III:

- SIN MOVIMIENTO:



<http://morelos.gob.mx>



Gobierno Estado de Morelos



@GobiernoMorelos



REPORTE UIES 13/11/2019

MONITOREO DE MEDIOS (Corte a las 09:00 hrs)

SOL DE CUERNAVACA.

- **Diabetes va en aumento en el estado.**

A dos días de conmemorar el Día Mundial de la Diabetes, la doctora Marineli Sánchez Rodríguez, responsable del Programa de Salud del Adulto y el Anciano, nos comentó que durante este año se han atendido el 47 por ciento de los pacientes que atiende Servicios de Salud del Estado de Morelos, que consta de 14 mil pacientes de 20 años en adelante.

La situación en el estado es cada vez más crítica debido a que cada año se registra un aumento del 10 por ciento en los pacientes con diabetes y el 25 por ciento no se detecta a tiempo, por lo que están en mayor riesgo de padecer complicaciones crónicas.

México se encuentra en el segundo lugar de obesidad infantil, presente incluso en la población preescolar, es por ello que las instancias de salud de Morelos se encuentran trabajando con programas de prevención y la mejora de los hábitos alimenticios. Se han registrado diversos casos de pacientes menores de 16 años con diabetes infantil, número que aumenta cada año debido a los malos hábitos alimenticios y un estilo de vida sedentario; afortunadamente estos son factores de riesgo incidentales en los que las instancias de salud pueden incidir a través de los programas de promoción de la salud, la alimentación y el ejercicio.

Para las personas que cuentan con un antecedente hereditario se recomienda el chequeo al menos dos veces por año; para las personas que no, es básico que una vez al año se realice la revisión. Los signos y síntomas de alarma que anuncian el desarrollo de la enfermedad es la pérdida de peso, sin que la persona se encuentre en dieta o realizando actividad física, intensas ganas de orinar, la ingesta de muchos líquidos, falta de apetito, mareos y malestar generalizado.

Los tratamientos que se les dan a los pacientes son diversos y van desde los medicamentos orales que ayudan a reducir la glucosa y ayudar a la captación de la insulina, sin embargo, también cuentan con





el tratamiento no farmacológico que consta en la orientación nutricional y de actividad física.

DIARIO DE MORELOS.

- **Recorren colonias de Cuernavaca con riesgos por temporada invernal**

CUERNAVACA, MORELOS.- El personal de Protección Civil Municipal y la Subsecretaría de Salud iniciaron sus recorridos en las colonias altas de Cuernavaca para concientizar a las familias sobre la temporada invernal.

Ante el descenso de temperatura y la extensión de la temporada de frío, las familias deben de activar los protocolos para proteger a sus familias, sobre todo a los menores y personal de la tercera edad.

El subsecretario de Protección Civil municipal, Gonzalo Barquín Granados, mencionó que el personal del área en coordinación con otras dependencias municipales se dirigen a la parte alta de la capital para recomendar a la población tomar medidas preventivas.

Debido a que se espera que en estos días, el termómetro registre un descenso y se comiencen a percibir el frío, las familias deben de abrigarse, no encender calentadores de leña o carbón al interior de sus viviendas.

En tanto, el secretario de Salud municipal, Rafael Baldovinos Galindo, aseguró que en esta época el número de atención por enfermedades respiratorias aumente entre un 10 y 15 por ciento, por lo que exhortó a población a acudir a los centros médicos de su comunidad ante cualquier síntoma de gripa o resfriado.

El funcionario dijo que por el reporte del Servicio Meteorológico Nacional la temporada invernal concluirá hasta marzo, por lo que, se tiene que reforzar las medidas de prevención de enfermedades.

- **Diagnostican puntos de riesgo para mujeres en Cuernavaca**

CUERNAVACA, MORELOS.- La regidora de Servicios Públicos y Equidad de Género, Anayeli Rodríguez Gutiérrez, informó que durante la tercera caminata exploratoria para garantizar espacios seguros a las mujeres, se detectó banquetas en mal estado, alumbrado deficiente y árboles que obstruyen la visibilidad.





El contingente de más de 60 personas, entre colectivos de mujeres, autoridades municipales, Instituto de la Mujer, alumbrado, Seguridad Pública y Derechos Humanos, partió desde la sede del Ayuntamiento, subieron por la Avenida Morelos hasta llegar a El Calvario y descender al mismo punto de reunión por Álvaro Obregón.

En el recorrido se pudo constatar que en la Avenida Morelos se requiere de una inversión y mano de obra mayor a lo que se tenía planeado, dijo la regidora quien expuso la necesidad de reforzar la poda de árboles y la reparación de luminarias.

“Encontramos 50 árboles que necesitan ser podados, son de la especie ficus que crecen a una altura considerable y esto dificulta que la luz llegué a la avenida”, dijo Anayeli Rodríguez, quien agregó que en el recorrido también se recabó la información de las lámparas sin funcionar, detectando 20.

Los datos se entregarán en un informe ejecutivo para que se atiendan cada uno de los reportes, aunque, reconoció la concejal que será difícil atenderlos de manera inmediata.

- **A la alza casos de diabetes derivados de la obesidad**

CUERNAVACA, MORELOS.- El número de casos de diabetes por obesidad y sobrepeso van en aumento, informó Malinalli Sánchez Rodríguez, responsable del programa de Salud del Adulto y Anciano, de los Servicios de Salud de Morelos.

La ausencia de estilos de vida saludables así como el sedentarismo están ocasionado un aumento de casos de sobrepeso y obesidad, que tienen como consecuencia otros padecimientos, como la diabetes.

La especialista informó que en Morelos tienen contabilizados 14 mil pacientes con diabetes, la cual se presenta por herencia y por un aumento en el peso; por ello, invitó a la población morelense a acudir al médico para hacer un estudio que permita conocer sus niveles de azúcar en la sangre y emprender acciones en caso de presentar un riesgo.

En el marco del Día Mundial contra la Obesidad, que se celebra el 12 de noviembre, la especialista invitó llamó a los morelenses a modificar sus estilos de vida para disminuir la posibilidad de padecer enfermedades como obesidad.





Aunque las personas que son detectadas con diabetes inician su tratamiento, existe un porcentaje de la población que vive con diabetes y no lo sabe, por ello la importancia de acudir a las unidades de salud y hacerse sus estudios, principalmente las personas que tienen familiares con antecedentes de este padecimiento que puede ser mortal.

LA UNIÓN.

- **Promueven combate a la obesidad en Miacatlán**

En el municipio se realizó una feria de la salud en la que se ofrecieron diversos servicios enfocados a prevenir enfermedades.

Miacatlán.- Alrededor de 100 personas participaron y fueron valoradas en la feria de salud que se llevó a cabo en este municipio, ayer, en el marco del Día Mundial contra la Obesidad.

Las autoridades informaron que esta feria tuvo como objetivo la promoción de acciones preventivas y de combate a la obesidad, ya que este problema genera enfermedades crónico-degenerativas que afectan la salud de la población, tales como hipertensión y diabetes y los problemas cardiovasculares.

Entre los servicios que se brindaron en los cinco módulos de atención se tuvo el de enfermería, donde se realizó la toma de signos vitales y medición de glucosa; en el módulo de nutrición se calculó de masa corporal y se brindó la plática de psicología de la alimentación.

Además se realizó la toma de peso y talla, en tanto que en el módulo de psicología se dio el taller de autoconcepto.

Asimismo, se llevó a cabo una jornada de activación física.

Los casos que se detectaron con algún problema mayor de obesidad fueron canalizados para que reciban un tratamiento adecuado para mejorar su calidad de vida.

Del mismo modo, se contó con módulo de vacunación, distribución de desparasitante y Suero Vida Oral, como parte de la jornada nacional de salud que se lleva a cabo en todo el país.

- **Llaman a prevenir diabetes**

En Morelos se contabilizan 14 mil pacientes con esta enfermedad

En el marco del Día Mundial de la Diabetes, que se conmemora el 14 de noviembre, Servicios de Salud de Morelos (SSM) reiteró que





para evitar esta enfermedad es importante mantener hábitos saludables, una dieta sana y evitar el sedentarismo.

Malinalli Sánchez Rodríguez, responsable del programa Salud del Adulto y Anciano de SSM, indicó que cuidar las prácticas alimenticias y hacer ejercicio mínimo tres veces a la semana por 30 minutos, son la clave para prevenir la diabetes, así como el sobrepeso y obesidad.

"Actualmente, las unidades de Servicios de Salud de Morelos brindan atención a 14 mil pacientes con diabetes, de los cuales el 47 por ciento tiene un buen control. Es importante que la población acuda al médico de manera periódica para revisar sus niveles de azúcar, peso y talla, además de recibir orientación e información para que conserven una dieta balanceada", señaló.

Asimismo, en el marco del Día Mundial contra la Obesidad, que se celebra cada 12 de noviembre, Sánchez Rodríguez refirió que SSM tiene un registro de seis mil pacientes diagnosticados con este padecimiento y sólo el 17 por ciento lleva un buen control.

"Los morelenses pueden acercarse a los centros de salud para realizarse de manera gratuita un cuestionario de factores de riesgo, reciba información sobre los síntomas, tratamiento, complicaciones y concientizar sobre la importancia del control médico y personal", finalizó.

ZONA CENTRO.

- **En Morelos se contabilizan 14 mil pacientes con diabetes.**

En el marco del Día Mundial de la Diabetes, que se conmemora el 14 de noviembre, Servicios de Salud de Morelos (SSM) reiteró que para evitar esta enfermedad es importante mantener hábitos saludables, una dieta sana y evitar el sedentarismo. Malinalli Sánchez Rodríguez, responsable del programa Salud del Adulto y Anciano de SSM, indicó que cuidar las prácticas alimenticias y hacer ejercicio mínimo tres veces a la semana por 30 minutos, son la clave para prevenir la diabetes, así como el sobrepeso y obesidad. "Actualmente, las unidades de Servicios de Salud de Morelos brindan atención a 14 mil pacientes con diabetes, de los cuales el 47 por ciento tiene un buen control. Es importante que la población acuda al médico de manera periódica para revisar sus niveles de azúcar, peso y talla, además de recibir orientación e información



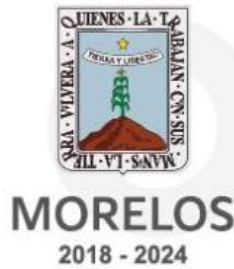

para que conserven una dieta balanceada”, señaló. Asimismo, en el marco del Día Mundial contra la Obesidad, que se celebra cada 12 de noviembre, Sánchez Rodríguez refirió que SSM tiene un registro de seis mil pacientes diagnosticados con este padecimiento y sólo el 17 por ciento lleva un buen control. “Los morelenses pueden acercarse a los centros de salud para realizarse de manera gratuita un cuestionario de factores de riesgo, reciba información sobre los síntomas, tratamiento, complicaciones y concientizar sobre la importancia del control médico y personal”, finalizó.

- **Presas de Morelos se encuentran en su conjunto al 99.19 por ciento de su capacidad.**

La Comisión Estatal del Agua (Ceagua) informó que de acuerdo a los datos proporcionados por la Comisión Nacional del Agua (Conagua), las presas de almacenamiento monitoreadas en el estado de Morelos se encuentran en su conjunto al 99.19 por ciento de su capacidad, mismas que se localizan en los municipios de Puente de Ixtla, Tlaquiltenango, Ayala, Amacuzac, Miacatlán, Axochiapan, Jantetelco, Temoac y Zacualpan de Amilpas. Asimismo, la Ceagua señaló que la temperatura máxima registrada en Morelos durante las últimas 24 horas fue de 36°C en las estaciones climatológicas Nexpa y Xicatlacotla, ubicadas en el municipio de Tlaquiltenango. En tanto, la temperatura mínima fue de 7.5°C en la estación climatológica Tlacualera, ubicada en el municipio de Tlalnepantla, mientras que en observatorio meteorológico de Cuernavaca se registró una temperatura máxima de 26.8 °C, en Cuautla 27°C y en Jojutla 35°C. En las estaciones climatológicas monitoreadas en el estado, la lluvia máxima registrada fue de 34.0 mm en Temixco, ubicada en el municipio del mismo nombre.



<http://morelos.gob.mx>



Gobierno Estado de Morelos



@GobiernoMorelos

EL REGIONAL DEL SUR

- **No hay cirujanos en Hospital General de Cuautla**

Usuarios sufren graves retrasos en cirugías ya programadas, denunciaron pacientes

Las condiciones con que se trata a los pacientes en urgencias son "deplorables e inhumanas"

Usuarios del Hospital General de Cuautla, Mauro Belaunzarán, sufren graves retrasos en cirugías ya programadas, según señalan. Autoridades de la clínica se excusan con solo decir "no hay cirujanos suficientes"; además, las condiciones con que se trata a los pacientes del ala de urgencias son "deplorables, inhumanas", aseguran pacientes y familiares.

Así lo expresó el padre de familia, Juan Javier: "a mi hija le han venido programando la cita desde marzo; las piedras que tiene en la vesícula le causan dolor y solo nos dijeron que compráramos ketorolaco, que cuando le diera el dolor se lo diéramos, llevamos más de tres meses así, al principio el dolor era ocasional, pero ahorita casi cada tercer día siente el malestar y se le inflama el vientre".

"A mi hija la tenían que operar desde marzo, nos llevan y nos traen de cita en cita cada dos semanas solo para decirnos que no hay cirujano, que solo tienen a uno y que está muy ocupado", detalló Juan.

Sumado a la queja de los Javier, se encuentran los testimonios de las personas que esperan a las afueras del área de urgencias, quienes señalan que es muy común que los médicos y los doctores les pasen la receta del medicamento que tienen que comprar o del material quirúrgico o desechable que habrían de usar para atender a su interno.

Ante tales señalamientos, el Subdirector del nosocomio, Oscar Amaro, ratificó la ausencia de uno de los dos únicos cirujanos de la clínica, expresando que "solo tenemos dos cirujanos, uno de ellos no se encuentra disponible por el momento y no sabemos cuándo se reincorpore, pero hacemos lo que está en nuestras manos, por eso es que se reagendan cirugías, puesto que también se tiene que atender el área de urgencias".

Para agravar la situación de la unidad médica, en el mismo edificio se atiende a pacientes "reassignados" del IMSS, con lo cual el volumen de atenciones médicas aumentó considerablemente. Sin embargo, ello no



quiere decir que compartan algún beneficio, puesto que cada institución atiende a "sus pacientes" por separado.

Cabe señalar que la reubicación de la atención médica y pacientes del IMSS se dio luego de que sus instalaciones resultaran afectadas por el sismo del 2017, por lo cual se tuvieron que dividir entre los tres hospitales de la zona, el hospital Mauro Belaunzarán, Unidad de Medicina Familiar IMSS 24 Yecapixtla y Unidad de Medicina Familiar IMSS 8 de Ayala.



<http://morelos.gob.mx>



Gobierno Estado de Morelos



@GobiernoMorelos



REPORTE UIES 13/11/2019

MONITOREO DE LLUVIAS

Reporte de Lluvias

Se informa que, durante la noche de ayer y la madrugada de hoy se presentaron lluvias ligeras y dispersas en el estado.

Al momento No se tiene reporte de afectaciones relevantes que requieran intervención de salud.

Pronóstico meteorológico para Morelos:

Se esperan condiciones de cielo medio nublado acompañado de temperaturas máximas de templadas a cálidas, las temperaturas matutinas y nocturnas de frías a frescas.

Bajo potencial para la presencia de precipitaciones.

Viento máximo oscilando de 10 a 15 km/h con componente del norte.



<http://morelos.gob.mx>



Gobierno Estado de Morelos



@GobiernoMorelos



REPORTE UIES 13/11/2019

MONITOREO DE LLUVIAS

SE PREVÉN LLUVIAS PUNTUALES INTENSAS EN NAYARIT, JALISCO, VERACRUZ, TABASCO Y CHIAPAS

Para este día, el **intenso frente frío No. 12** se extenderá sobre la Península de Yucatán y el sureste de México, adquiriendo características de estacionario en el transcurso de la tarde. La **masa de aire asociada** cubrirá gran parte del territorio nacional, manteniendo ambiente frío en estados del norte, noreste y oriente del país con posible **caída de lluvia engelante o aguanieve** durante las primeras horas de este día en zonas serranas de Chihuahua, Coahuila y Nuevo León, además de **evento de "Norte"** con rachas superiores a 80 km/h y oleaje de 2 a 4 m en el Istmo y Golfo de Tehuantepec, así como rachas superiores a 60 km/h y oleaje de 1 a 3 m en la costa sur de Veracruz. Por otro lado, la **Primera Tormenta Invernal** recorrerá el norte del país y se disipará en el transcurso de la noche. **Canal de baja presión** extendido sobre la Sierra Madre Occidental. Finalmente, un **nuevo frente frío** se aproximará a la frontera norte del país al final del día. Dichos sistemas meteorológicos originarán el siguiente potencial de lluvias:

Pronóstico de precipitación para hoy 13 de noviembre de 2019:

Lluvias muy fuertes a puntuales intensas (75 a 150 litros por metro cuadrado): Nayarit (oriente), Jalisco (norte y occidente), Veracruz (sur), Tabasco y Chiapas (norte).

Lluvias fuertes a puntuales muy fuertes (50 a 75 litros por metro cuadrado): Zacatecas, Durango, Campeche y Quintana Roo.

Intervalos de chubascos con lluvias puntuales fuertes (25 a 50 litros por metro cuadrado): Coahuila, Nuevo León, Tamaulipas, San Luis Potosí, Aguascalientes, Sinaloa, Colima, Michoacán, Oaxaca y Yucatán.

Intervalos de chubascos (5.1 a 25 litros por metro cuadrado): Sonora, Chihuahua, Estado de México y Guerrero.

Lluvias aisladas (0.1 a 5.0 litros por metro cuadrado): Baja California Sur, Guanajuato, Querétaro, Hidalgo, Puebla y Ciudad de México.

Posible caída de lluvia engelante o aguanieve: Zonas serranas de Chihuahua (norte y oriente), Coahuila (norte y oriente) y Nuevo León (occidente), condiciones que disminuirán en el transcurso del día.

Las lluvias se acompañarán de descargas eléctricas, vientos arrachados y caída de granizo. Pudiendo originar desbordamientos de ríos y arroyos, deslaves en laderas de zonas montañosas e inundaciones en zonas bajas.



<http://morelos.gob.mx>



Gobierno Estado de Morelos



@GobiernoMorelos



Pronóstico de temperaturas mínimas para hoy 13 de noviembre de 2019:

Temperaturas de -5 a 0 y potencial de heladas: Sierras de Sonora, Durango, Zacatecas y Nuevo León.

Temperaturas de 0 a 5°C: Sierras de Baja California, Tamaulipas, San Luis Potosí, Michoacán, Estado de México, Puebla, Hidalgo, Tlaxcala, Veracruz y Oaxaca.

Posible caída de lluvia engelante o aguanieve: Zonas serranas de Chihuahua (norte y oriente), Coahuila (norte y oriente) y Nuevo León (occidente), durante la mañana.

Pronóstico de temperaturas máximas para hoy 13 de noviembre de 2019:

Temperaturas de 35 a 40°C: Zonas de Sinaloa (sur), Nayarit, Michoacán y Guerrero.

Pronóstico de viento y oleaje para hoy 13 de noviembre de 2019:

Evento de Norte con rachas superiores a 80 km/h y oleaje de 2 a 4 m: Istmo y Golfo de Tehuantepec (Oaxaca y Chiapas).

Evento de Norte con rachas superiores a 60 km/h y oleaje de 1 a 3 m en: Costa sur de Veracruz, disminuyendo gradualmente durante la noche.

Rachas superiores a 50 km/h: Península de Yucatán.



<http://morelos.gob.mx>



Gobierno Estado de Morelos



@GobiernoMorelos

REPORTE UIES 13/11/2019

MONITOREO METEOROLÓGICO Y SISMOLÓGICO

Valle de México: Cielo medio nublado por la mañana y nublado por la tarde con intervalos de chubascos en el Estado de México y lluvias aisladas en la Ciudad de México. Viento del sur de 10 a 25 km/h con rachas de hasta 40 km/h. En la Ciudad de México se prevé una temperatura máxima de 22 a 24°C y mínima de 10 a 12°C. Para el Estado de México, temperatura máxima de 21 a 23°C y mínima de 4 a 6°C.

Pacífico Centro: Cielo nublado con lluvias puntuales intensas en Nayarit y Jalisco (norte y occidente), así como fuertes en el resto de la región. Ambiente cálido y viento de dirección variable de 10 a 25 km/h con rachas en zonas de tormenta.

Pacífico Sur: Cielo nublado con lluvias puntuales intensas en Chiapas (norte), fuertes en Oaxaca e intervalos de chubascos en Guerrero. Ambiente caluroso y evento de "Norte" con rachas que pueden superar los 80 km/h y oleaje de 2 a 4 m en el Istmo y Golfo de Tehuantepec (Oaxaca y Chiapas).

Golfo de México: Cielo nublado con lluvias puntuales intensas en Veracruz (sur) y Tabasco, así como fuertes en Tamaulipas. Ambiente frío por la mañana. Bancos de niebla en zonas serranas y evento de "**Norte**", con rachas superiores a 60 km/h y oleaje de 1 a 3 m en el sur del litoral de Veracruz.

Península de Yucatán: Cielo nublado por la tarde con lluvias puntuales muy fuertes en Campeche y Quintana Roo, así como fuertes en Yucatán. Ambiente cálido durante el día y viento del este de 10 a 25 km/h y viento de componente norte con rachas superiores de 50 km/h en la región.

Mesa Central: Cielo parcialmente nublado durante el día, con lluvias aisladas en Guanajuato, Querétaro, Hidalgo y Puebla. Bancos de niebla matutinos en zonas serranas. Ambiente templado durante el día y viento de dirección variable de 10 a 25 km/h.

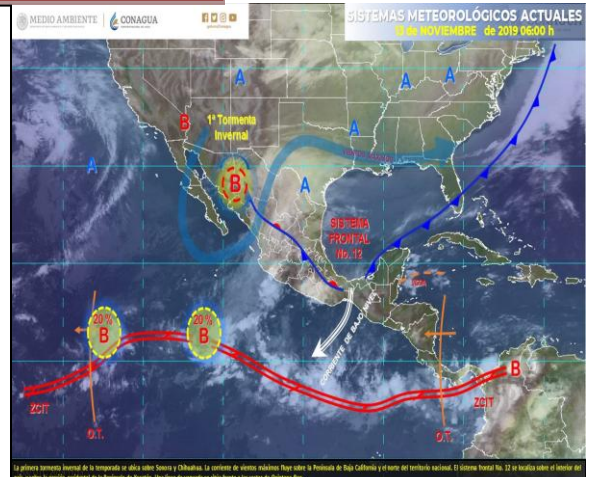

MONITOREO SISMOLÓGICO

FECHA: 2019-11-13
HORA: 04:54:46
MAGNITUD: 3.5
EPICENTRO
LATITUD: 17.57°
LONGITUD: -97.65°
LOCALIZACIÓN: 29 KM AL SURESTE DE HUAJUAPAN DE LEON, OAXACA.
PROFUNDIDAD: 65 KM

Estaciones	Cuernavaca	Jiutepec	Yautepec	Temixco	Cuatla	Puente de Ixtla
Temp. Max.	25°C	26°C	30°C	33°C	27°C	34°C
Temp. Min.	13°C	14°C	16°C	15°C	14°C	17°C

Estaciones	Yecapixtla	Tepoztlán	Tres Marías	Jojutla	Ocuituco	Jonacatepec
Temp. Max.	26°C	26°C	20°C	33°C	24°C	29°C
Temp. Min.	14°C	13°C	9°C	18°C	13°C	13°C





REPORTE UIES 13/11/2019

MONITOREO VOLCÁNICO

Noviembre 12, 11:00 h (Noviembre 12, 17:00 GMT)



Por medio de los sistemas de monitoreo del volcán Popocatepetl se identificaron 130 exhalaciones, acompañadas de gases y en ocasiones ligeras cantidades de ceniza, además de una explosión moderada el día de ayer a las 22:03 h misma que arrojó fragmentos incandescentes a no más de 1.5 Km sobre el flanco este y generó una columna de ceniza de hasta 2 Km que se dispersó al noreste.



Por la mañana se observó la emisión constante de gases volcánicos que se dispersan al noreste.

El día 5 de noviembre, con el apoyo de la Guardia Nacional, se realizó un sobrevuelo de reconocimiento al cráter del volcán Popocatepetl. Durante dicho sobrevuelo, especialistas del Centro Nacional de Prevención de Desastres (CENAPRED) de la Coordinación Nacional de Protección Civil e investigadores del Instituto de Geofísica de UNAM, pudieron observar la formación del domo número 85, el cual tiene un diámetro de 210 m y 80 m de espesor, con una superficie irregular. El cráter interno mantiene un diámetro de 350 m y su profundidad aproximada es de 90 m.

Cualquier cambio en la actividad del volcán se reportará oportunamente. El Semáforo de Alerta Volcánica del Popocatepetl se mantiene en AMARILLO FASE 2.



<http://morelos.gob.mx>



Gobierno Estado de Morelos



@GobiernoMorelos



El CENAPRED exhorta a NO ACERCARSE al volcán y sobre todo al cráter, por el peligro que implica la caída de fragmentos balísticos y en caso de lluvias fuertes alejarse de los fondos de barrancas por el peligro de flujos de lodo y escombros.

El **Semáforo de Alerta Volcánica** del Popocatepetl se encuentra en AMARILLO FASE 2.

Las recomendaciones para la población ante esta actividad son: No hacer caso a rumores y estar atentos a la información que emita la Coordinación Nacional de Protección Civil por sus canales y cuentas oficiales **www.gob.mx/cenapred** y **@CNPC MX**

Ante la probable caída de ceniza se recomienda:

1. Cubrir nariz y boca con pañuelo o cubreboca.
2. Limpiar ojos y garganta con agua pura.
3. Utilizar lentes de armazón y evitar los de contacto para reducir la irritación ocular.
4. Cerrar ventanas o cubrirlas y permanecer lo más posible dentro de la casa.

Los escenarios previstos para esta fase son:

1. Que continúe la actividad explosiva de escala baja a intermedia.
2. Lluvias de ceniza leves a moderadas en poblaciones cercanas.
3. Posibilidad de flujos piroclásticos y flujos de lodo de corto alcance.

RECOMENDACIONES:

Se hace especial énfasis en las siguientes recomendaciones:

1. Continuar con el radio de seguridad de 12 km, por lo que la permanencia en esa área no está permitida.
2. Controlar el tránsito entre Santiago Xalitlintla y San Pedro Nexapa, vía Paso de Cortés.
3. A las autoridades de Protección Civil, mantener sus procedimientos preventivos, de acuerdo con sus planes operativos.



<http://morelos.gob.mx>



Gobierno Estado de Morelos



@GobiernoMorelos

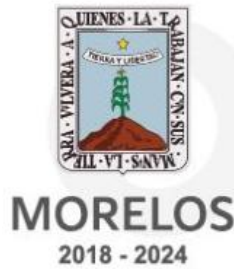

4. A la población se le recomienda elevar la atención a los avisos de las autoridades de su localidad y se exhorta a no acercarse al volcán, y mucho menos al cráter.

El monitoreo del volcán Popocatepetl se realiza de forma continua las 24 horas. Cualquier cambio en la actividad será reportado oportunamente. El nivel del Semáforo de Alerta Volcánica dependerá de la evolución de la actividad del volcán.

Aviso Especial por la actividad del Volcán Popocatepetl.
No. Aviso: 839 Ciudad de México, a 13 de Noviembre del
2019. Emisión: 09:00h. Servicio Meteorológico Nacional,
fuente oficial del Gobierno de México, emite el siguiente
aviso:

SE PRONOSTICA QUE LA CENIZA VOLCÁNICA TENDRÁ UNA
TRAYECTORIA CON DIRECCION PRINCIPAL HACIA EL
NORESTE DE LA REPÚBLICA MEXICANA.

Actualmente no hay reporte de caída de ceniza en el
estado.



<http://morelos.gob.mx>



Gobierno Estado de Morelos



@GobiernoMorelos

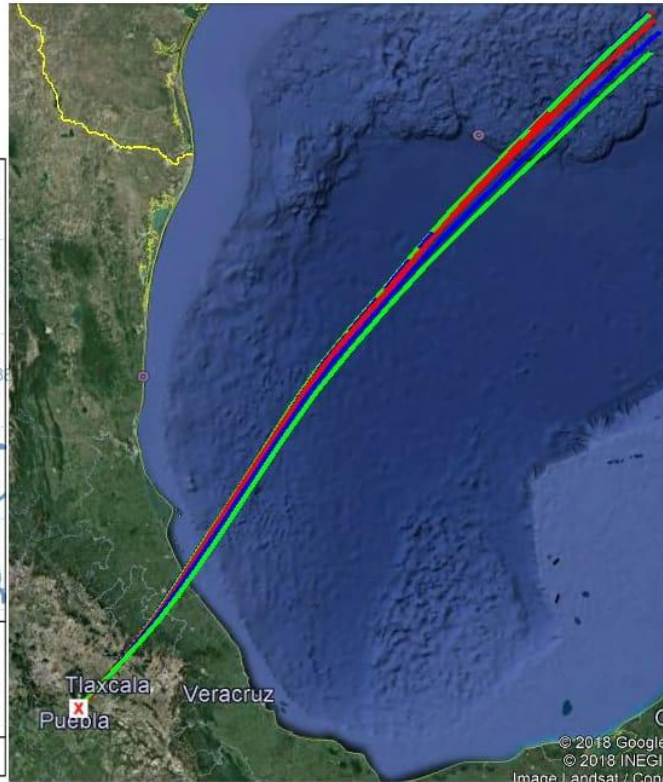
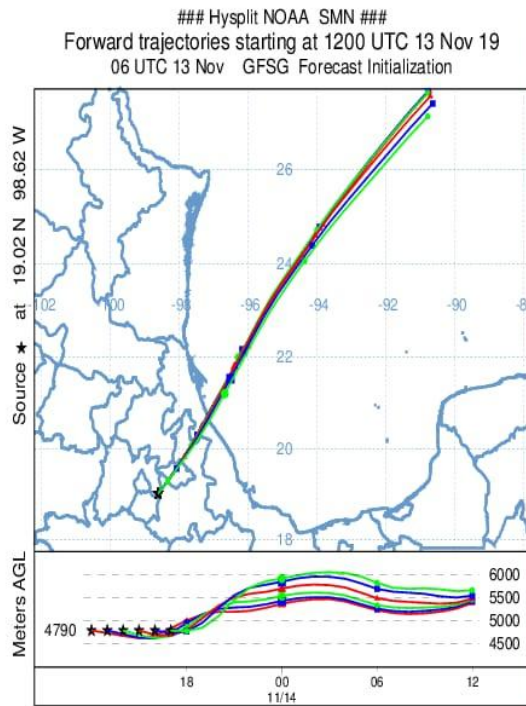

<http://morelos.gob.mx>



Gobierno Estado de Morelos



@GobiernoMorelos