



REPORTE UIES 15/11/2019

MONITOREO DE INTELIGENCIA EPIDEMIOLÓGICA (Corte a las 09:00 hrs)

JURISDICCIÓN SANITARIA I:

- SIN MOVIMIENTO:

JURISDICCIÓN SANITARIA II:

- SIN MOVIMIENTO.

JURISDICCIÓN SANITARIA III:

- SIN MOVIMIENTO:



<http://morelos.gob.mx>



Gobierno Estado de Morelos



@GobiernoMorelos



REPORTE UIES 15/11/2019

MONITOREO DE MEDIOS (Corte a las 09:00 hrs)

SOL DE CUERNAVACA.

- **Buscan poner fin a la plaga de garrapatas.**

Luego de que los habitantes de la colonia 10 de Abril, en el municipio de Ayala, alertaran sobre la escalada de la plaga de garrapatas de la primaria Solidaridad a su comunidad, las autoridades del Ayuntamiento de Ayala iniciaron las gestiones correspondientes para que dicho problema sea atendido por la Secretaría de Salud estatal.

Así lo expuso el secretario de gobierno del municipio, Roberto Santos Urzúa, quien refirió que, luego de que el ayudante de la 10 de Abril, Benjamín Toledano, diera a conocer la situación, se dio inicio a la integración de la documentación correspondiente para que dicha situación sea atendida por la Secretaría de Salud.

Tenemos que darle la solución al ayudante municipal, ya tenemos la documentación que él nos hizo llegar y tenemos que hacer lo propio nosotros", dijo el funcionario.

Dijo que a nivel local el municipio se encargó de fumigar la escuela donde se registró el brote de garrapatas.

"Debemos de ver alguna instancia y darle solución para acabar con esta plaga, con la fumigación y con la prevención de todos, tanto en la desparasitación, fumigación y ver dónde van a quedar los animales que no tengan dueño", expuso Santos Urzúa.

- **Vital atender de manera oportuna la diabetes y obesidad.**

Con motivo al Día Internacional de la Diabetes, la Facultad de Farmacia de la UAEM a través del cuerpo académico de Farmacia Clínica y Desarrollo Molecular, presentaron el VI Coloquio sobre Obesidad y Diabetes, donde se desarrolló un ciclo de conferencias en torno al tema, tamices para la identificación de obesidad y diabetes y la exhibición de carteles científicos para generar conciencia y fomentar la cultura de la prevención.





DIARIO DE MORELOS.

- **Refuerzan operativos contra el mosco del dengue**

CUERNAVACA, MORELOS.- La Secretaría de Salud a través de Servicios de Salud de Morelos (SSM) informó que de julio a la fecha se han realizado ocho mega operativos integrales contra las enfermedades transmitidas por vector en seis municipios, que beneficiaron 427 mil viviendas.

Héctor Barón Olivares, director general de SSM, indicó que los trabajos se focalizaron en Cuernavaca, Cuautla, Yautepec, Puente Ixtla, Jojutla y Xoxocotla, municipios donde se presentó mayor incidencia de casos de dengue.

"En los últimos cinco meses, los ocho operativos integrales se realizaron en coordinación con las autoridades municipales, militares y distintas áreas de Servicios de Salud", detalló.

Barón Olivares precisó que como parte de las actividades se eliminaron más de nueve millones de criaderos potenciales de mosquitos, nebulizaron 55 mil hectáreas, rociaron 46 mil casas, colocaron y mantienen activas tres mil 700 ovitrampas, las cuales son revisadas cada semana.

"Realizamos control larvario y eliminación de criaderos de mosquitos, termonebulizaciones y nebulizaciones espaciales; en zonas donde se detectaron casos de dengue, se llevó a cabo rociado intradomiciliario; asimismo, insistimos en la promoción y prevención", finalizó.

A la semana epidemiológica número 45, se han confirmado mil 272 casos.

- **Incrementan en Morelos casos de dengue**

CUERNAVACA, MORELOS.- En Morelos se confirman mil 272 casos de dengue y se mantiene en 10 el número de defunciones por este virus, revelan las cifras de la Dirección General de Epidemiología.

De acuerdo al reporte semanal que presenta la Secretaría de Salud federal respecto a la situación de dengue que se presenta en todo el país, en el caso de Morelos se presentó un ligero aumento en el número de casos respecto a la semana anterior.

En la semana epidemiológica número 45 se confirman 362 casos de dengue no grave; 853 casos de dengue con síntomas de alarma; y, 57 casos de dengue grave, dando un total de mil 272 casos confirmados y





hay nueve mil 633 casos probables los cuales se encuentran en estudio.

Autoridades de los Servicios de Salud de Morelos en coordinación con los municipios de Cuernavaca, Cuautla, Yautepec, Puente de Ixtla, Jojutla y Xoxocotla, que son los de mayor número de casos registran, han realizado diversas acciones para eliminar los criaderos de moscos para evitar la reproducción y proliferación del mosquito *Aedes aegypti* causante de la transmisión de los virus del zika, dengue y chikungunya. Según la Dirección General de Epidemiología, a partir de noviembre comenzó una disminución en el número de casos, siendo septiembre y octubre cuando más se presentaron.

LA UNIÓN.

- **Realiza SSM megaoperativos contra dengue**

Focalizan acciones en Cuernavaca, Cuautla, Yautepec, Puente Ixtla, Jojutla y Xoxocotla, que son los municipios con la mayor incidencia de casos de dengue

La Secretaría de Salud a través de Servicios de Salud de Morelos (SSM) informó que de julio a la fecha se han realizado ocho mega operativos integrales contra las enfermedades transmitidas por vector en seis municipios, que beneficiaron 427 mil viviendas.

Héctor Barón Olivares, director general de SSM, indicó que los trabajos se focalizaron en Cuernavaca, Cuautla, Yautepec, Puente Ixtla, Jojutla y Xoxocotla, municipios donde se presentó mayor incidencia de casos de dengue.

“En los últimos cinco meses, los ocho operativos integrales se realizaron en coordinación con las autoridades municipales, militares y distintas áreas de Servicios de Salud”, detalló.

Barón Olivares precisó que como parte de las actividades se eliminaron más de nueve millones de criaderos potenciales de mosquitos, nebulizaron 55 mil hectáreas, rociaron 46 mil casas, colocaron y mantienen activas tres mil 700 ovitrampas, las cuales son revisadas cada semana.

“Realizamos control larvario y eliminación de criaderos de mosquitos, termonebulizaciones y nebulizaciones espaciales; en zonas donde se detectaron casos de dengue, se llevó a cabo





rociado intradomiciliario; asimismo, insistimos en la promoción y prevención”, finalizó.

- **Una de cada 11 personas adultas en el mundo padece diabetes**

La UAEM desarrolla el VI Coloquio sobre obesidad y diabetes.

En el marco del Día Mundial de la Diabetes, la Facultad de Farmacia de la Universidad Autónoma del Estado de Morelos (UAEM) inició el VI Coloquio sobre obesidad y diabetes, donde especialistas del Instituto Mexicano del Seguro Social (IMSS) informaron que existen en el mundo de 422 a 460 millones de personas con diabetes y una de cada 11 personas adultas en el mundo tiene esta enfermedad.

“Una de las grandes causas del incremento de la incidencia de diabetes es el consumo del alta fructuosa, y no es que sea mala, el asunto es que nosotros generamos los desequilibrios metabólicos, por eso la invitación es a reflexionar y ser más observadores de lo que consumimos, del contenido calórico y el azúcar que contiene el producto que consumen”, dijo el director de la Facultad de Farmacia, Efrén Hernández Baltazar.

Planteó la necesidad de realizar acciones preventivas para disminuir los índices de prevalencia, al destacar que el coloquio es una actividad académica que busca la reflexión desde la academia para prevenir este tipo de padecimientos y promover las buenas prácticas en la comunidad universitaria y familiar.

Esta actividad es organizada por el cuerpo académico Farmacia Clínica y Diagnóstico Molecular, informó el director de la facultad de Farmacia, quien señaló que para atacar y disminuir la incidencia de diabetes es necesario que la sociedad se mantenga informada.

Mario Ordóñez Palacios, secretario Académico de la UAEM, al inaugurar los trabajos de este coloquio manifestó la necesidad de establecer colaboración multidisciplinaria desde diferentes unidades académicas para atender problemáticas de este tipo, además, esto coadyuva a la obtención de mayores financiamientos para los proyectos de investigación sobre el tema.

Angélica Toledo Hernández, responsable del programa DiabetIMSS, del hospital general número Uno, dictó la conferencia “La función familiar como elemento clave del tratamiento de la Diabetes Mellitus tipo 2”, en la que afirmó que se necesita conocer más



<http://morelos.gob.mx>



Gobierno Estado de Morelos



@GobiernoMorelos



sobre el tema y difundir más formas de prevenir la enfermedad, así como las complicaciones de quienes ya la padecen.

“La Diabetes Mellitus se ha convertido en un problema de salud pública, cada día hay más casos y se espera que para el 2040 haya un aumento considerable si no hacemos una prevención desde la familia, esto es fundamental, esta enfermedad es crónico degenerativa, con complicaciones que no se tratan y que lamentablemente no tiene cura”, dijo Angélica Toledo.

- **Restablecen el servicio de agua potable en Coatetelco**

Después de 20 días, vecinos del municipio indígena ya cuenta con el servicio; sin embargo, el SAP aún mantiene adeudos con la CFE.

Coatetelco.- Luego de 20 días, finalmente se restableció el servicio de agua potable en este municipio indígena; sin embargo, el SAP aún tiene adeudo con la Comisión Federal de Electricidad (CFE).

Lo anterior se dio a conocer luego de que la tarde-noche del miércoles se llevó a cabo una asamblea informativa en la que ciudadanos exigieron al comité administrador del Sistema de Agua Potable (SAP) un informe acerca de las finanzas.

Eufemio Bosques Mejía, titular de dicho organismo, rindió un informe a la ciudadanía en el que dio a conocer que el monto que se adeuda a la CFE es de 29 mil pesos.

Durante la reunión, los vecinos que se dieron cita en ese lugar exigieron el cambio de comité y que se respete la autonomía del organismo operador, sin que tenga inferencia el Concejo Municipal Indígena; sin embargo, ante la falta de mayoría, las demandas no se cumplieron.

Finalmente, el comité del organismo operador del SAP confirmó que el servicio de agua se restableció durante la misma tarde del miércoles al llegar a un convenio de pago con la paraestatal, pero no se ha cubierto el total del adeudo, además de que continúa utilizando el servicio y, por ende, acumulando el monto por el consumo.

Cabe mencionar que –de acuerdo con el responsable del organismo operador– se tiene una morosidad del 50 por ciento de los usuarios del padrón, que está integrado por dos mil 626 tomas, a pesar de que la cuota mensual es de 35 pesos.





ZONA CENTRO.

- **Presas de Morelos se encuentran en su conjunto al 99.24 por ciento de su capacidad.**

La Comisión Estatal del Agua (Ceagua) informó que de acuerdo a los datos proporcionados por la Comisión Nacional del Agua (Conagua), las presas de almacenamiento monitoreadas en el estado de Morelos se encuentran en su conjunto al 99.24 por ciento de su capacidad, mismas que se localizan en los municipios de Puente de Ixtla, Tlaquiltenango, Ayala, Amacuzac, Miacatlán, Axochiapan, Jantetelco, Temoac y Zacualpan de Amilpas. Asimismo, la Ceagua señaló que la temperatura máxima registrada en Morelos durante las últimas 24 horas fue de 34°C en las estaciones climatológicas Nexpa y Xicatlacotla, ubicadas en el municipio de Tlaquiltenango. En tanto, la temperatura mínima fue de 6°C en la estación climatológica Tlacualera, ubicada en el municipio de Tlalnepantla respectivamente, mientras que en observatorio meteorológico de Cuernavaca se registró una temperatura máxima de 25 °C, en Cuautla 28°C y en Jojutla 33°C. En las estaciones climatológicas monitoreadas en el estado, la lluvia máxima registrada fue de 0.1 mm en Jonacatepec, ubicada en el municipio del mismo nombre.



<http://morelos.gob.mx>



Gobierno Estado de Morelos



@GobiernoMorelos



REPORTE UIES 15/11/2019

MONITOREO DE LLUVIAS

Reporte de Lluvias

Se informa que, durante la noche de ayer y la madrugada de hoy se presentaron lluvias ligeras y dispersas el estado.

Al momento No se tiene reporte de afectaciones relevantes que requieran intervención de salud.

Pronóstico meteorológico para Morelos:

Condiciones de cielo medio nublado se espera en gran parte del día acompañado de temperaturas máximas de templadas a cálidas, las temperaturas matutinas y nocturnas de frías a frescas.

Aporte de humedad proveniente del Océano Pacífico en interacción con el sistema frontal No. 13 favorecerán a la presencia de precipitaciones dispersas (0.1 a 5 mm) en el transcurso de la noche-madrugada.

Viento máximo oscilando de 15 a 20 km/h con dirección dominante del norte



<http://morelos.gob.mx>



Gobierno Estado de Morelos



@GobiernoMorelos



REPORTE UIES 15/11/2019

MONITOREO DE LLUVIAS

SE PREVÉN LLUVIAS PUNTUALES INTENSAS EN VERACRUZ, OAXACA, CHIAPAS Y TABASCO Y MUY FUERTES EN CAMPECHE

Para hoy, **el frente frío No. 13** se extenderá sobre la Península de Yucatán y sureste del país, la **masa de aire frío** que lo impulsa, mantendrá ambiente frío principalmente durante la mañana y noche en gran parte de territorio, así como bancos de niebla matutinos a lo largo de la sierra Madre oriental y el Valle de México, además de **evento de "Norte"** con rachas superiores a 80 km/h y oleaje de 3 a 5 m de altura en las costas de Veracruz, Istmo y Golfo de Tehuantepec, y **rachas superiores a 60 km/h con olas de 1 a 3 m** de altura en las costas de Tamaulipas, Tabasco, Campeche y Yucatán. Por otra parte, la **onda tropical No. 53** recorrerá el sur de la República, la **Depresión Tropical 20-E**, localizada al suroeste de las costas de Jalisco y Colima, propiciarán aporte de humedad hacia el occidente y centro del país, se desplazará hacia Baja California Sur.

Pronóstico de precipitación para hoy 15 de noviembre de 2019:

Lluvias muy fuertes a puntuales intensas (75 a 150 litros por metro cuadrado):

Veracruz, Oaxaca, Chiapas y Tabasco.

Lluvias fuertes a puntuales muy fuertes (50 a 75 litros por metro cuadrado):

Campeche.

Intervalos de chubascos con lluvias puntuales fuertes (25 a 50 litros por metro cuadrado): Guerrero, Puebla, Yucatán y Quintana Roo.

Intervalos de chubascos (5.1 a 25 litros por metro cuadrado): Jalisco, Colima, Michoacán, Estado de México, Ciudad de México y **Morelos.**

Lluvias aisladas (0.1 a 5.0 litros por metro cuadrado): Tamaulipas, Hidalgo y Tlaxcala.

Las lluvias se acompañarán de descargas eléctricas, vientos arrachados y posible caída de granizo.

Pronóstico de temperaturas mínimas para hoy 15 de noviembre de 2019:

Temperaturas mínimas de -5°C a 0°C y potencial de heladas: Sierras de Chihuahua, Coahuila y Durango.

Temperaturas de 0 a 5°C: Sierras de Baja California, Tamaulipas, San Luis Potosí, Michoacán, Estado de México, Puebla, Hidalgo, Tlaxcala, Veracruz, Oaxaca y Chiapas.



<http://morelos.gob.mx>



Gobierno Estado de Morelos



@GobiernoMorelos



Pronóstico de temperaturas máximas para hoy 15 de noviembre de 2019:

Temperaturas de 35 a 40°C: Zonas de Sinaloa, Jalisco, Michoacán, Chiapas y Guerrero.

Pronóstico de viento y oleaje para hoy 15 de noviembre de 2019:

Evento de Norte con rachas superiores a 80 km/h y oleaje de 2 a 4 m de altura: Costas del sur de Veracruz, Istmo y Golfo de Tehuantepec (Oaxaca y Chiapas) y **rachas superiores a 60 km/h con oleaje de 1 a 3 m de altura** en las costas de Tamaulipas, Tabasco, Campeche y Yucatán.

Bancos de niebla densa matutinos: Sierras de Nuevo León, Tamaulipas, San Luis Potosí, Querétaro, Hidalgo, Puebla, Veracruz y Valle de México.



<http://morelos.gob.mx>



Gobierno Estado de Morelos



@GobiernoMorelos

REPORTE UIES 15/11/2019

MONITOREO METEOROLÓGICO Y SISMOLÓGICO

Valle de México: Cielo nublado con bancos de niebla matutinos, por la tarde se pronostican intervalos de chubascos en el Estado de México y en la Ciudad de México. Viento de componente norte de 10 a 25 km/h con rachas de hasta 40 km/h. En la Ciudad de México se prevé una temperatura máxima de 20 a 22°C y mínima de 10 a 12°C. Para el Estado de México, temperatura máxima de 19 a 21°C y mínima de 5 a 7°C.

Pacífico Centro: Cielo medio nublado con intervalos de chubascos en Jalisco, Colima y Michoacán. Ambiente cálido y viento de dirección variable de 10 a 25 km/h.

Pacífico Sur: Cielo nublado por la tarde con lluvias puntuales intensas en Oaxaca y Chiapas, así como lluvias fuertes en Guerrero. Ambiente caluroso en costas y evento de "Norte" con rachas que pueden superar los 80 km/h en el Istmo y Golfo de Tehuantepec (Oaxaca y Chiapas).

Golfo de México: Cielo nublado con lluvias puntuales intensas en Veracruz y Tabasco. Ambiente frío por la mañana. Bancos de niebla en zonas serranas y evento de "Norte" con rachas superiores a 80 km/h y oleaje de 2 a 4 metros de altura en costas de Veracruz, así como rachas superiores a 60 km/h y oleaje de 1 a 3 m de altura en las costas de Tamaulipas y Tabasco.

Península de Yucatán: Cielo nublado con lluvias puntuales muy fuertes en Campeche y fuertes en el resto de la región. Ambiente cálido durante el día y viento del norte con rachas superiores de 60 km/h y oleaje de 1 a 3 metros de altura en la región.

Mesa del Norte: Cielo despejado la mayor parte del día con heladas en sierras de Chihuahua, Coahuila y Durango. Ambiente muy frío y viento del este y noreste de 15 a 30 km/h.

Mesa Central: Cielo medio nublado por la tarde, con lluvias puntuales fuertes en Puebla; intervalos de chubascos en Morelos, además de lluvias aisladas en Hidalgo y Tlaxcala. Bancos de niebla matutinos en zonas serranas. Ambiente templado durante el día y viento del noreste de 10 a 25 km/h.

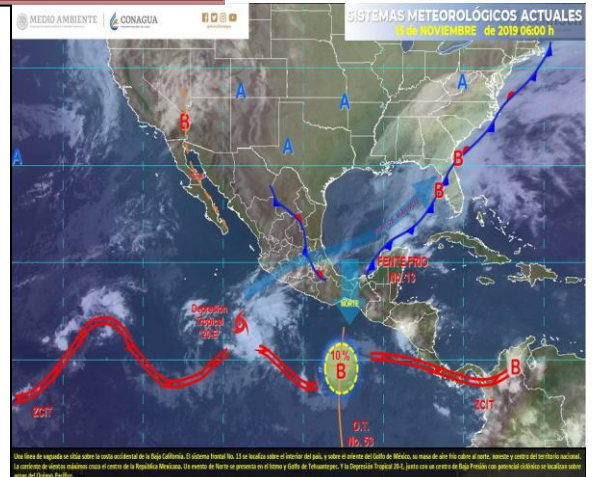

MONITOREO SISMOLÓGICO

FECHA: 2019-11-15

HORA: 04:49:03

MAGNITUD: 3.6

EPICENTRO

LATITUD: 16.57°

LONGITUD: -93.95°

LOCALIZACIÓN: 29 KM AL SUROESTE DE CINTALAPA, CHIAPAS.

PROFUNDIDAD: 135 KM

Estaciones	Cuernavaca	Jiutepec	Yautepec	Temixco	Cuatla	Puente de Ixtla
Temp. Max.	25°C	26°C	29°C	31°C	28°C	32°C
Temp. Min.	13°C	14°C	16°C	16°C	15°C	18°C

Estaciones	Yecapixtla	Tepoztlán	Tres Marías	Jojutla	Ocuituco	Jonacatepec
Temp. Max.	27°C	26°C	18°C	34°C	24°C	28°C
Temp. Min.	14°C	14°C	8°C	18°C	12°C	14°C





REPORTE UIES 15/11/2019

MONITOREO VOLCÁNICO

Noviembre 14, 11:00 h (Noviembre 14, 17:00 GMT)

Por medio de los sistemas de monitoreo del volcán Popocatepetl se identificaron 196 exhalaciones, acompañadas de gases y en ocasiones ligeras cantidades de ceniza. Adicionalmente, se registraron 165 minutos de temblor de baja amplitud.



Por la mañana y hasta el momento de este reporte, se observa la emisión constante de gases volcánicos que se dispersan al este.

El día 5 de noviembre, con el apoyo de la Guardia Nacional, se realizó un sobrevuelo de reconocimiento al cráter del volcán Popocatepetl. Durante dicho sobrevuelo, especialistas del Centro Nacional de

Prevención de Desastres (CENAPRED) de la Coordinación Nacional de Protección Civil e investigadores del Instituto de Geofísica de UNAM, pudieron observar la formación del domo número 85, el cual tiene un diámetro de 210 m y 80 m de espesor, con una superficie irregular. El cráter interno mantiene un diámetro de 350 m y su profundidad aproximada es de 90 m.

Cualquier cambio en la actividad del volcán se reportará oportunamente. El Semáforo de Alerta Volcánica del Popocatepetl se mantiene en AMARILLO FASE 2.

El CENAPRED exhorta a NO ACERCARSE al volcán y sobre todo al cráter, por el peligro que implica la caída de fragmentos balísticos y en caso de lluvias fuertes alejarse de los fondos de barrancas por el peligro de flujos de lodo y escombros.



<http://morelos.gob.mx>



Gobierno Estado de Morelos



@GobiernoMorelos



El **Semáforo de Alerta Volcánica** del Popocatepetl se encuentra en AMARILLO FASE 2.

Las recomendaciones para la población ante esta actividad son: No hacer caso a rumores y estar atentos a la información que emita la Coordinación Nacional de Protección Civil por sus canales y cuentas oficiales **www.gob.mx/cenapred** y **@CNPC MX**

Ante la probable caída de ceniza se recomienda:

1. Cubrir nariz y boca con pañuelo o cubreboca.
2. Limpiar ojos y garganta con agua pura.
3. Utilizar lentes de armazón y evitar los de contacto para reducir la irritación ocular.
4. Cerrar ventanas o cubrirlas y permanecer lo más posible dentro de la casa.

Los escenarios previstos para esta fase son:

1. Que continúe la actividad explosiva de escala baja a intermedia.
2. Lluvias de ceniza leves a moderadas en poblaciones cercanas.
3. Posibilidad de flujos piroclásticos y flujos de lodo de corto alcance.

RECOMENDACIONES:

Se hace especial énfasis en las siguientes recomendaciones:

1. Continuar con el radio de seguridad de 12 km, por lo que la permanencia en esa área no está permitida.
2. Controlar el tránsito entre Santiago Xalitxintla y San Pedro Nexapa, vía Paso de Cortés.
3. A las autoridades de Protección Civil, mantener sus procedimientos preventivos, de acuerdo con sus planes operativos.
4. A la población se le recomienda elevar la atención a los avisos de las autoridades de su localidad y se exhorta a no acercarse al volcán, y mucho menos al cráter.



<http://morelos.gob.mx>



Gobierno Estado de Morelos



@GobiernoMorelos



El monitoreo del volcán Popocatepetl se realiza de forma continua las 24 horas. Cualquier cambio en la actividad será reportado oportunamente. El nivel del Semáforo de Alerta Volcánica dependerá de la evolución de la actividad del volcán.

Aviso Especial por la actividad del Volcán Popocatepetl

No. Aviso: 844

Ciudad de México a 15 de Noviembre del 2019.

Emisión: 09:00h

Servicio Meteorológico Nacional, fuente oficial del Gobierno de México, emite el siguiente aviso:

SE PRONOSTICA QUE LA CENIZA VOLCÁNICA TENDRÁ UNA TRAYECTORIA CON DIRECCION PRINCIPAL HACIA EL ESTE-NORESTE DE LA REPÚBLICA MEXICANA

Iniciando su trayectoria en la zona oeste, centro y este del estado de Puebla; suroeste, sur, sureste y este del estado de Tlaxcala; zona centro del estado de Veracruz y Golfo de México, para las primeras 12 horas de pronóstico

Actualmente no hay reporte de caída de ceniza en el estado.

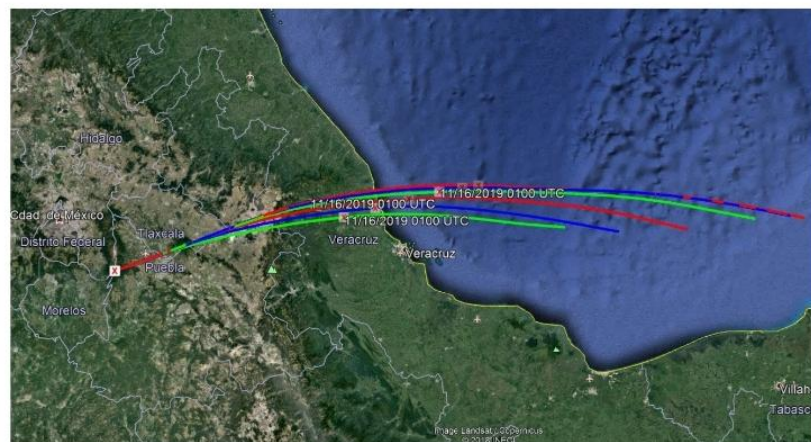
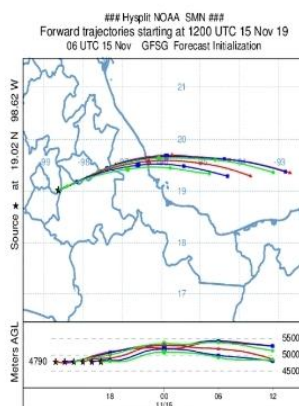

<http://morelos.gob.mx>



Gobierno Estado de Morelos



@GobiernoMorelos